



**UNIVERSIDADE FEDERAL DOS VALES DO
JEQUITINHONHA E DO MUCURI**

CAMPUS PRESIDENTE JUSCELINO KUBITSCHEK

DIAMANTINA - MG

RESTAURANTE UNIVERSITÁRIO

MEMORIAL DESCRITIVO

ESPECIFICAÇÕES TÉCNICAS

MARÇO/2022

ÍNDICE

I – MEMORIAL DESCRITIVO	4
II - ESPECIFICAÇÕES TÉCNICAS PARA ACABAMENTOS	5
1 - DISPOSIÇÕES GERAIS	6
1.1 – Serviços Técnico-Profissionais	6
1.2 - Serviços Preliminares	8
2 - INSTALAÇÕES E SERVIÇOS INICIAIS	8
2.1 – Canteiro de Obras	8
2.1.2 - Instalação Provisória de Água, Esgoto e Luz	9
2.1.3 - Placas da Obra	10
2.1.4 - Equipamentos de Segurança	10
2.1.5 - Equipamentos e Ferramentas	10
2.1.6 - Material de Primeiros Socorros	10
2.1.7 - Vigia da Obra	10
2.1.8 - Limpeza e Preparo da Área	10
3 - DEMOLIÇÃO DE ALVENARIA	10
4 – ALVENARIAS DE TIJOLOS CERÂMICOS	11
5 – REVESTIMENTOS DE PISOS	12
5.1 - Regularização de Piso	13
5.2 – Revestimento do piso	13
5.3 - Arremates	15
6 - REVESTIMENTOS DE PAREDES E TETOS	15
6.1 - Chapisco	16
6.2 – Emboço / Massa Única	16
6.3 - Revestimentos Cerâmicos	16
6.4 – Pintura de Paredes	17
6.5 – Forro em PVC	18

7 - BANCADAS E DIVISÓRIAS	18
7.1 Bancadas	18
7.2 – Divisórias Sanitárias	18
8 - ESQUADRIAS	19
8.1 - Portas de Madeira	19
8.2 - Esquadrias de Alumínio e Vidro	19
8.2.1 Peças de Alumínio	20
8.2.2 – Vidro Liso	21
8.3 - Esquadrias em ABS de alto impacto	22
9 - BARRAS DE APOIO, GUARDA-CORPOS, CORRIMÃOS E ACESSÓRIOS	22
10 – REVITALIZAÇÃO DE ÁREA EXTERNA	23
11 – LIMPEZA GERAL E REMOÇÃO DO ENTULHO	23

I – MEMORIAL DESCRITIVO

O prédio do Restaurante Universitário foi projetado dentro dos princípios de acordo com a NBR 9050:2015 - Acessibilidade a edificações, mobiliário, espaços e equipamentos urbanos.

O prédio possui uma área bruta de 1.881,95m² e líquida de 1.877,87m², que estão distribuídas em um pavimento.

Possui uma entrada principal, com um hall de 368,51m² onde se encontram os sanitários (feminino, masculino e de PNE) que somam 67,90m². À direita do Hall estão situados o refeitório e a cozinha.

O prédio foi planejado dentro da melhor técnica para edifícios destinados a restaurantes universitários, de acordo com as normas da ANVISA. Sua capacidade foi definida em função do número de alunos e refeições fornecidas pela UFVJM.

Ressalta-se que trata-se de uma edificação sustentável, visto que:

1. Possuirá em seu interior paredes e tetos com pintura com cores claras e utilizará lâmpadas de alto rendimento e baixo consumo. Devido às paredes claras, esquadrias bem dimensionadas e pé-direito alto, não será necessário acender as luzes durante o dia;
2. Através de suas venezianas terá ventilação cruzada permanente, que utiliza a energia eólica abundante existente no Campus, para climatizar naturalmente os ambientes, evitando o uso de ar condicionado.
3. Na definição dos materiais de construção e de acabamento final optou-se por componentes simples, com qualidade apreciável, de preços acessíveis e fácil ocorrência local, de forma a permitir uma construção com custo final reduzido.
3. A distribuição dos ambientes do edifício obedeceu às necessidades específicas de proximidade entre os ambientes e as funções às quais se destinam.

Na edificação estão distribuídos os seguintes ambientes:

- ✓ Hall de Entrada Restaurante (368,51m²)
- ✓ Refeitório (856,02m² / 500 postos)

- ✓ Cocção (110,14m²)
- ✓ Massas, sucos e sobremesas (29,98m²)
- ✓ Hortifruti (20,60m²)
- ✓ Carnes (21,70m²)
- ✓ Higienização de Vasilhames (33,06m²)
- ✓ Higienização de Bandejas (28,65m²)
- ✓ Platina (18,72m²)
- ✓ Câmara Fria Congelamento/Resfriamento (20,72m²)
- ✓ Almoxarifado (37,19m²)
- ✓ Hall Cozinha (20,53m²)
- ✓ Nutricionista (33,93m²)
- ✓ Recebimento de alimentos (68,16 m²)
- ✓ DML (6,45m²)
- ✓ Lixo (7,93m²)
- ✓ Central de Gás (10,17 m²)
- ✓ Instalações sanitárias - Feminino, Masculino, PNE e Vestiários - (111,03m²)

II - ESPECIFICAÇÕES TÉCNICAS PARA ACABAMENTOS

As especificações apresentadas a seguir tem por finalidade complementar as informações contidas no projeto de arquitetura do prédio do Restaurante Universitário, no que se refere às fases, ao uso de materiais e aos procedimentos construtivos a serem praticados durante a execução dos serviços.

Qualquer omissão nesta especificação e nos serviços necessários à perfeita execução da construção feitos pela Contratada, será resolvida pela equipe de fiscalização da Universidade Federal dos Vales do Jequitinhonha e Mucuri. A Contratada compromete-se a entregar à Universidade Federal dos Vales do Jequitinhonha e Mucuri - UFVJM um produto de qualidade inquestionável, dentro da boa técnica de construção.

Todas as especificações técnicas serão parte integrante do contrato de construção, juntamente com todas as pranchas gráficas do projeto. Estes documentos são complementares entre si; assim, qualquer menção

formulada em um documento e omitida nos outros, será considerada como especificada e válida.

Nenhuma alteração se fará, em qualquer especificação ou mesmo em projeto, a não ser que verifique-se que seja estritamente necessária. A autorização para tal modificação só terá validade quando confirmada por escrito. Nos casos em que este caderno for eventualmente omissivo ou houver dúvidas de interpretação do projeto de arquitetura, deverão ser ouvidos os responsáveis técnicos, os quais prestarão os esclarecimentos necessários.

1 - DISPOSIÇÕES GERAIS

1.1 – Serviços Técnico-Profissionais

A Fiscalização da Obra ficará a cargo da UFVJM, tendo este acesso livre aos trabalhos em execução e estará apta a decidir sobre a qualidade dos materiais a serem empregados e a metodologia a ser usada na execução de serviços, definindo as normas e os procedimentos construtivos para situações não consideradas em projeto.

Todos e quaisquer serviços que não atendam ao exposto acima indicado serão considerados não concluídos, não acabados e não aceitos pela Fiscalização, devendo ser refeitos às custas da Contratada.

A Contratada é responsável por todos e quaisquer danos causados às instalações existentes e no local onde será executada a obra, sempre e quando estes sejam comprovadamente provocados pela negligência ou despreparo da mão de obra e pelo uso de materiais inadequados e imprudência técnica. Constatadas tais ocorrências, é obrigação da Contratada a recuperação e reconstrução dos trabalhos das áreas danificadas, antes do término da obra, sem custo para a UFVJM.

A Contratada é obrigada a encaminhar funcionários ao trabalho, devidamente uniformizados e limpos, identificados e dotados de todos os EPIs (Equipamentos de Proteção Individual), exames para admissão, demissão e outros itens das Normas de acordo com os riscos das tarefas a serem executadas, sem os quais não será permitido o acesso ao local das obras.

É obrigatório o cumprimento das Normas Regulamentadoras da Portaria 3214/78 do Ministério do Trabalho no que diz respeito à Segurança e Medicina do Trabalho. Ainda, fica a cargo da contratada retirar do local da

obra, qualquer funcionário de folha, terceirizado ou subcontratado que tenha apresentado uma conduta nociva, inconveniente e incompatível com os bons costumes ou incapacidade técnica comprovada.

Também não será permitido o acesso de alimentação, refeições ou lanches, no interior das obras, assim como o envolvimento do pessoal da obra com o pessoal universitário. Quaisquer danos a terceiros serão de responsabilidade única da Contratada.

A Contratada relatará os registros e avaliações dos fatos e ocorrências referentes à execução da obra, em um livro, denominado de “Diário de Obras”, com páginas numeradas seqüencialmente, aberto quando do início das obras e devidamente visado pelos representantes da Fiscalização da UFVJM e da Contratada. Este Diário de Obras é o instrumento hábil das comunicações entre as partes e ficará em local disponível na obra, para as anotações.

Todos os materiais a serem empregados e processos de aplicação obedecerão rigorosamente às especificações descritas no Projeto ou neste memorial e submetido, por escrito, à Fiscalização para aceite, obedecendo às recomendações da ABNT - Associação Brasileira de Normas Técnicas. Em caso de dúvida ou omissão, consultar o autor do projeto.

Os materiais de fabricação exclusiva serão aplicados, quando for o caso, e quando omissos neste caderno, de acordo com as recomendações e especificações dos fabricantes e fornecedores dos mesmos.

A Contratada deve substituir por sua conta, qualquer material ou aparelho de seu fornecimento que, durante o prazo especificado pela legislação (Código Civil, Código Comercial e Código do Contribuinte), a contar da data de entrega da obra, apresentar defeitos ou problemas decorrentes de fabricação ou de vícios de instalação.

A Construtora submeterá à aprovação da Fiscalização, amostras significativas dos materiais a serem empregados nos serviços especificados, antes de adquiri-los. Sendo aprovadas, as amostras serão mantidas no escritório da obra, para eventual comparação com exemplares dos lotes postos no canteiro para utilização.

Todos os materiais e trabalhos que assim o requeiram, deverão ser completamente protegidos contra danos de qualquer origem, durante o período da construção, ficando a Construtora responsável por esta proteção, sendo inclusive obrigada a substituir ou consertar quaisquer materiais ou

serviços eventualmente danificados sem quaisquer despesas para a Contratante.

1.2 - Serviços Preliminares

A execução dos serviços obedecerá rigorosamente às indicações constantes nos projetos, bem como as especificações descritas neste memorial. Fazem parte do projeto todos os detalhes de serviços indicados nos desenhos e não mencionados neste memorial, assim como todos os detalhes de serviços mencionados e não constantes dos desenhos.

Nenhuma medida tomada por escala nos desenhos poderá ser considerada como precisa. Em caso de divergência entre as cotas assinaladas no projeto e suas dimensões medidas em escala prevalecerão, em princípio, as primeiras. Mantendo-se a dúvida, consultar o autor do projeto.

Nenhum elemento do projeto, bem como deste memorial, poderá ser modificado, no todo ou em parte, durante a execução das obras, sem prévia autorização, por escrito, da Fiscalização da UFVJM.

2 - INSTALAÇÕES E SERVIÇOS INICIAIS

2.1 – Canteiro de Obras

Deverá a contratada fornecer projeto de instalação do canteiro de obras que deverá ser aprovado pela Fiscalização da UFVJM, antes de iniciada a obra, a fim de evitar problemas de compatibilidade de operações e de fluxos de materiais.

O projeto do canteiro de obras será constituído por croquis contendo a localização dos cômodos. Esse croqui deve ser apresentado à fiscalização logo após a autorização para início das obras. O canteiro de obras deverá atender às legislações específicas, principalmente a NR 18 do Ministério do Trabalho e Emprego.

Os barracões de obra poderão ser chapa de madeira compensada, pintado interna e externamente com tinta PVA cor branco-gelo em duas demãos.

Todas as instalações e materiais que compõem o canteiro de obras, serão mantidos em permanente estado de limpeza, higiene, conservação, organização e bem sinalizadas, de acordo com as normas de Segurança do Trabalho. Logo após o término da obra, a Contratada deverá desmobilizar o

canteiro de obra e o local do canteiro deverá ser entregue limpo e reurbanizado.

As despesas de manutenção, inclusive equipamentos e máquinas para a execução das atividades, correrão por conta da Contratada, bem como todas as outras despesas decorrentes das instalações provisórias.

A Contratada manterá na obra, mão-de-obra em número compatível com a natureza e com o Cronograma de obra atualizado, bem como materiais necessários e na quantidade requerida para a perfeita execução dos serviços. É responsabilidade da Contratada tomar todas as precauções e cuidados no sentido de garantir estabilidade a canalizações e redes que possam ser atingidas e evitar acúmulo de entulhos, poeiras e barulho excessivo durante a execução das obras.

O canteiro da Contratada terá as instalações, acessórios e equipamentos necessários à proteção contra incêndio do conjunto, proteção e segurança contra roubo e vigilância noturna, bem como proteção, higiene e segurança de trabalhadores, de acordo com a legislação trabalhista em vigor.

Também deverão ser adotados sistemas de proteção aos usuários com a instalação de tapumes herméticos, lonas plásticas para cobrir equipamentos ou elementos fixos, cortinas de isolamento, sinalizações, etc.

O controle e fechamento da circulação de pessoas serão por tapumes delimitadores das áreas em trabalho em altura de 1,80m com telha metálica, podendo ser mudado de posição a medida do avanço da obras e da necessidade de outras.

O entulho será colocado em local indicado pela Fiscalização e retirado constantemente, evitando seu acúmulo. A retirada de entulhos e desaterro, bem como o local de sua deposição final, será de exclusiva responsabilidade do executor da obra.

2.1.2 - Instalação Provisória de Água, Esgoto e Luz

A instalação provisória de água e esgoto do canteiro de serviços deverá atender às necessidades da obra a ser executada. Seu ponto de consumo ficará a cargo da empreiteira.

A energia será requisitada pela empreiteira em um ponto indicado pela Fiscalização, sendo que a tomada de energia deve ser feita por conta do Empreiteiro.

2.1.3 - Placas da Obra

Deverão ser colocadas em local visível, de acordo com a Fiscalização, as seguintes placas:

- Placa da firma construtora a ser afixada em local visível, tendo suas dimensões e descrições de acordo com as normas do CREA/MG;
- Placa de Obra.

2.1.4 - Equipamentos de Segurança

A Contratada fornecerá todo equipamento necessário à segurança dos serviços, de acordo com as Normas de Segurança no Trabalho.

Os serviços serão também supervisionados pela equipe de segurança do trabalho da UFVJM, que poderá solicitar a presença dos fiscais do Ministério do Trabalho ou anotar observações no diário de obras, se for o caso.

2.1.5 - Equipamentos e Ferramentas

É responsabilidade da Contratada fornecer todos os equipamentos e ferramentas necessários à perfeita execução dos serviços com produtividade e qualidade.

2.1.6 - Material de Primeiros Socorros

A Contratada deverá manter em local adequado e visível de seu canteiro de obra materiais de primeiros socorros, materiais estes que deverão seguir as recomendações do ministério do trabalho.

2.1.7 - Vigia da Obra

Será de total responsabilidade da Contratada a segurança do canteiro e dos locais em obra, assim como, pela guarda dos equipamentos, ferramentas e materiais depositados no canteiro.

2.1.8 - Limpeza e Preparo da Área

A Contratada providenciará a limpeza do local com imediata remoção do entulho resultante no canteiro de serviço, cabendo-lhe ainda efetuar a limpeza periódica da obra.

3 - DEMOLIÇÃO DE ALVENARIA

Será demolida alvenaria nos locais indicados no projeto de arquitetura para adequação do prédio, devendo observar os locais em que esta será mantida.

A demolição será realizada de forma manual seguindo as prescrições da Norma Regulamentadora NR 18 - Condições de Trabalho na Indústria da Construção (MTb), de maneira que seja garantida a segurança e proteção dos operários.

Todos os resíduos e entulhos de demolição deverão ser transportados para local apropriado.

4 – ALVENARIAS DE TIJOLOS CERÂMICOS

4.1 - As alvenarias de fechamento perimetral e as divisões internas dos ambientes serão executadas com tijolos cerâmicos, levando acabamento em reboco. Os tijolos serão de 19 cm de altura por 39 cm de comprimento, tendo espessura final (bloco + revestimento) como indicado no projeto.

4.2 - O encunhamento das alvenarias sob a estrutura de concreto será feito por argamassa aplicada em bisnaga. A operação de encunhamento só deverá ser executada após decorridos 7 dias da conclusão do pano de alvenaria, de modo a garantir o perfeito travamento entre esta e a estrutura.

4.3 - As alvenarias terão suas fiadas perfeitamente aprumadas e niveladas. A argamassa de assentamento dos tijolos terá espessura uniforme, nunca ultrapassando a 15 mm, sendo sua superfície externa rebaixada e arredondada com a ponta da colher. A argamassa será em cimento portland, cal hidratada industrializada certificada, ref. Ical ou equivalente, e areia média lavada, no traço volumétrico 1:2,5:12, podendo ainda ser utilizada argamassa pré-misturada, de igual resistência, a critério da Fiscalização. O assentamento dos tijolos será feito sempre com juntas de amarração.

4.4 - As superfícies da estrutura de concreto que tiverem contato com a alvenaria serão previamente chapiscadas com argamassa de cimento e areia grossa lavada no traço 1:3, com eventual adição de adesivo à base de resina acrílica. Neste particular, o máximo cuidado deverá ser tomado para que as superfícies de concreto aparente não apresentem manchas, borrifos ou quaisquer vestígios da argamassa utilizada no chapisco.

4.5 - As alvenarias apoiadas em alicerces e baldrames serão executadas, no mínimo, 24 horas após a impermeabilização desses apoios estruturais. Nos serviços de impermeabilização deverão ser tomados todos os cuidados para

garantir a estanqueidade da alvenaria e, conseqüentemente, evitar o aparecimento de umidade ascendente.

4.6 - Todos os vãos de portas e janelas, rasgados em alvenaria, levarão vergas de concreto de altura compatível com o vão, em geral correspondente a 10% desse, sendo o mínimo de 10 cm. A ferragem mínima será de 2 vergalhões $\varnothing 6,3$ mm e estribo $\varnothing 4,2$ mm a cada 15cm. A verga deverá se apoiar na alvenaria de cada lado do vão, numa extensão mínima de 30 cm.

4.7 - Abaixo de todas as bancadas deverá ser executado sóculo em alvenaria $h = 10$ cm.

5 - REVESTIMENTOS DE PISOS

Todos os pisos laváveis terão declividade mínima de 1% em direção ao ralo ou porta externa para o perfeito escoamento de água. A borda superior dos rodapés será sempre em nível.

A colocação dos elementos do piso será feita de modo a deixar as superfícies planas, evitando-se ressaltos de um em relação ao outro.

Será substituído qualquer elemento que demonstrar deslocamento ou vazios por percussão ou soar chocho. Deverá ser proibida a passagem sobre os pisos recém colocados durante dois dias, no mínimo.

Os pisos cerâmicos, após esse prazo, serão rejuntados com argamassa de rejuntamento e limpos.

Os pisos só serão executados depois de concluídos os revestimentos das paredes e tetos e vedadas as aberturas externas.

A argamassa de assentamento para revestimentos cerâmicos não poderão ter espessura superior a 2,5 cm. Quando o desnível entre os pisos exigir maior espessura dessa argamassa a diferença será reduzida à condição permissível, com a aplicação de uma camada de enchimento com traço 1:5 de cimento e areia.

Decorridos no mínimo sete dias, o piso preenchido receberá a camada de assentamento após limpeza prévia.

Não será permitido que o tempo decorrido entre a colocação da argamassa de assentamento estendida e o piso aplicado seja tão longo que prejudique as condições de fixação das peças, quer por endurecimento da argamassa ou pela perda de água de superfície.

Compartimentos excessivamente ventilados ou expostos ao calor deverão ter os pisos já colocados protegidos. Maiores cuidados serão tomados nesses locais no tocante à quantidade de argamassa estendida.

Quando for lançado o pó de cimento sobre a argamassa de assentamento, esta deverá conter umidade suficiente para converter o pó em massa.

Antes do lançamento da argamassa de assentamento, o lastro deverá ser lavado e escovado somente com água limpa, devendo receber uma pasta traço 1:2 de cimento e areia espalhada com vassoura.

5.1 - Regularização de Piso

5.1.1 - Como base para a aplicação de revestimento final, os pisos deverão ser regularizados e nivelados com argamassa de cimento e areia média lavada, no traço 1:4 em volume, espessura média de 3,0 cm.

5.1.2 - A superfície da argamassa será sarrafeada a régua e desempenada a feltro ou esponja plástica em desempenadeira, tomando-se cuidado para evitar alisar-se em excesso, mantendo a superfície levemente áspera.

5.1.3 - A superfície deverá ser rigorosamente mestrada para assegurar-se a sua planicidade, bem como a sua declividade em caso de escoamento de água sobre o piso.

5.2 - Revestimento do piso

5.2.1 - Os pisos a serem revestidos se enquadram nos modelos abaixo e são designados pelo código de acabamento de piso indicados em projeto. Todos os modelos deverão obedecer ao padrão de resistência à abrasão superficial da classe PEI-4 (tráfego intenso) ou maior.

Código 1 – Piso em Granilite, espessura 8mm, cor natural;

Código 2 – Piso Cerâmico Gail, linha Industrial Gressit 24x11,6cm cor 1001 (Bege) ou equivalente.

5.2.2 - O assentamento do revestimento deverá ser iniciado somente após a preparação do contrapiso, cujas superfícies deverão ficar ásperas e bem limpas. Antes de iniciar a colocação das peças serão perfeitamente definidos os níveis acabados, de acordo com projeto, assegurando-se nas áreas molhadas a declividade necessária ao escoamento de água através dos ralos no piso.

5.2.3 - A argamassa de assentamento será do tipo cimento-cola flexível, industrializado, ref. Cimentcola Flexível da Quartzolit ou equivalente,

espalhada sempre com desempenadeira dentada, de modo a formar uma camada uniforme e com espessura máxima de 2,5cm.

5.2.4 - A disposição das peças deverá observar as características do ambiente, de forma a diminuir o recorte das peças.

5.2.5 - O alinhamento das juntas será rigorosa e constantemente controlado, e sua espessura deverá observar a indicação do fabricante.

5.2.6 - Os cortes nas peças serão sempre regulares, devendo ser feitos com ferramental adequado, não se admitindo o processo manual com torquês.

5.2.7 - Após 48 horas da colocação dos elementos, proceder ao rejuntamento, usando argamassa industrializada flexível para rejunte, ref. Quartzolit Weber ou equivalente.

5.2.8 - Durante o desenvolvimento da obra, será obrigatória a proteção dos pisos cerâmicos recém-concluídos com estopa e gesso, quando a passagem obrigatória de operários e/ou materiais assim o exigir.

5.2.9 - O rejunte será na cor definida pela fiscalização da marca Fortaleza ou equivalente. Será iniciado, no mínimo, após 3 (três) dias de seu assentamento, fazendo-se uso de pranchas largas, de madeira, para transitar sobre o piso.

5.2.10 - O material de rejuntamento será aplicado em excesso, com auxílio de desempenadeira emborrachada ou rodo de borracha, preenchendo completamente as juntas. A desempenadeira emborrachada ou o rodo de borracha serão deslocados em movimentos contínuos, de vai-e-vem, diagonalmente às juntas.

5.3.11 - Nos pisos, recém-rejuntados, não será admitido o trânsito de pessoas ou qualquer outra solicitação mecânica. No caso de piso externo, logo após o rejuntamento, será ela coberta com manta de polietileno ou sacos de estopa umedecidos, proteção que deverá perdurar por um período de 3 (três) dias.

5.3.12 - Serão executadas juntas de dilatação no piso para alívio de tensões originadas pela movimentação da base onde é aplicado o revestimento ou pela própria expansão das placas. Nestas será feita a aplicação de selante mastique elástico e isopor, bem como, instaladas cantoneiras de alumínio nas quinas.

5.3 - Arremates

5.3.1 - Haverá rodapés de granilite nas faces aparentes, em faixas com altura de 7 cm a serem instalados no encontro das alvenarias rebocadas e pintadas com a superfície de piso, seguindo o padrão do tipo de piso instalado.

5.3.2 - Haverá rodapés arredondado nas faces aparentes, em faixas, a serem instalados no encontro das alvenarias rebocadas e pintadas com a superfície de piso, seguindo o padrão do tipo de piso instalado, ref. Gail ou equivalente.

5.3.3 - Todas as portas e vãos terão soleiras em Ardósia Polida, espessura de 2,0 cm, nas dimensões do seu vão e na largura de seu marco.

5.3.4 - As soleiras serão em Ardósia Polida, com largura igual ao marco da porta, mais 2,0 cm de bocel arredondado em caso de desnível de piso, tendo igualmente espessura.

5.3.5 - Na escada será colocado um filete de faixa/fita adesiva transparente antiderrapante, largura de 50mm.

5.3.6 - Serão executados peitoris em Ardósia Polida, espessura 2cm nas dimensões dos vãos e na espessura da parede, com pingadeira de 1,5 cm para cada lado, conforme locais indicados em projeto. Os peitoris terão caimento de 1% para fora, sendo providos de pingadeira inferior, na forma de um sulco longitudinal junto à borda da peça.

6 - REVESTIMENTOS DE PAREDES E TETOS

Antes de iniciar os trabalhos de revestimento, deverá a Construtora certificar-se de que todas as superfícies a revestir estejam firmes, retilíneas, niveladas e aprumadas. Qualquer correção nesse sentido será feita antes da aplicação do revestimento.

Todas as instalações hidráulicas e elétricas embutidas nos paramentos serão executadas antes dessa etapa, evitando-se dessa forma, retoques no revestimento.

Ao final, a contratada deverá, nos locais indicados e conforme projeto de arquitetura, apresentar nas paredes executadas uma superfície lisa e preparada para a pintura ou aplicação de azulejo.

6.1 - Chapisco

As paredes serão chapiscadas com argamassa de cimento e areia no traço 1:3 em volume. Após o chapisco, deverá ser observado um intervalo de 24 horas, no mínimo, para a execução da camada de emboço ou massa única.

6.2 – Emboço / Massa Única

6.2.1 – O revestimento grosso será constituído de argamassa de cimento, cal hidratada e areia no traço 1:2:8 para emboço externo e interno, e só serão aplicados depois de completada a pega da argamassa das alvenarias e chapiscos.

6.2.2 - Não será permitido o uso de saibro ou materiais argilosos e, ou, que contenham material orgânico em teor que comprometam a qualidade do resultado final, assim como, outro produto que substitua a cal hidratada.

6.3 - Revestimentos Cerâmicos

6.3.1 – As paredes internas para ambientes molhados, receberão revestimento cerâmico, que será assentado até a altura de 2 m. Submetidos à Fiscalização para aceite, serão fixados com o uso de espaçadores plásticos com juntas corridas com cimento-cola e rejuntados na cor branca.

Este revestimento será assentado nas alturas indicadas em projeto em placas de 20x20 cm, ref.: Strufaldi (ou equivalente)- linha: Econômica, cor: Branco Gelo - PEI 04 - cód.:1090.

6.3.2 - Os revestimentos cerâmicos serão aplicados com argamassa-cola de procedência indicada pelo fabricante do revestimento; caso não haja essa indicação, pode-se utilizar argamassa-cola flexível pré-misturada ref. Cimentcola Flexível da Quartzolit ou equivalente.

6.3.3 - O espalhamento da argamassa será feito utilizando-se desempenadeira de aço dentada, para obter-se uma camada com cerca de 4 mm de espessura.

6.3.4 - O emboço de base deve ter o prazo de cura de pelo menos 14 dias antes da aplicação da cerâmica.

6.3.5 - Cortes e furos nas placas para o complemento de panos de paredes, encaixe de metais ou outros arremates deverão ser feitos com equipamentos mecânicos adequados, não se admitindo o processo manual a torquês.

6.3.6 - Qualquer peça trincada ou lascada no processo de corte deverá ser rejeitada.

6.3.7 - As juntas entre as peças deverão estar rigorosamente niveladas e prumadas e sua dimensão deverá seguir recomendação do fabricante. As juntas serão tomadas com rejunte flexível pré-misturado ref. Quartzolit ou equivalente, nas cores acima indicadas.

6.3.8 - O trabalho de rejuntamento deverá ser feito após decorridos pelo menos 4 dias do assentamento das peças, trabalhando-se em pequenos trechos, para facilitar a limpeza imediata do excesso de rejunte.

6.4 – Pintura de Paredes

6.4.1 - As pinturas especificadas serão de acordo com os tipos indicados no projeto, devendo todas serem submetidas à Fiscalização para aceite, antes de suas aplicações.

6.4.2 - Na fase de preparação, alguns cuidados serão necessários, como examinar e corrigir as superfícies de quaisquer defeitos de revestimento, devendo estas se encontrar limpas, secas, isentas de poeira, de grãos de areia, gordura e mofo.

6.4.3 - É importante observar que o reboco esteja completamente seco e curado, sendo necessário para isto 28 (vinte e oito) dias, no mínimo.

6.4.4 - Em toda alvenaria a ser construída será feita anterior aplicação de fundo selador acrílico em uma demão ref. Coral Dulux, ou equivalente.

6.4.5 - Aplicar cada demão de tinta quando a precedente estiver perfeitamente seca, devendo-se observar um intervalo, entre demãos sucessivas, de acordo com as recomendações do fabricante para cada composição química das tintas especificadas. Em geral, 24 horas são suficientes para a secagem.

6.4.6 - As alvenarias internas aos ambientes serão pintadas com tinta látex acrílica, ref. Coral Dulux, ou equivalente, conforme cores definidas em projeto arquitetônico, já as alvenarias externas serão com tinta texturizada acrílica.

6.4.7 - Serão adotadas precauções especiais e proteções, tais como o uso de fitas adesivas de PVC e lonas plásticas, no sentido de evitar respingos de tinta em superfícies não destinadas à pintura. As tintas aplicadas serão diluídas conforme orientação do fabricante e aplicadas nas proporções recomendadas. As camadas deverão ser uniformes, sem escorrimento, falhas ou marcas de pincéis.

6.5 – Forro em PVC

Os painéis serão lisos e na cor branca. A estrutura de sustentação será em aço. Os pinos de cravação a serem empregados deverão estar em conformidade com a carga estabelecida em norma. Os parafusos serão galvanizados ou em aço inoxidável.

As fitas de sustentação poderão ser substituídas por tirantes de arame de aço galvanizado e regulador com mola (tipo borboleta), para permitir o perfeito nivelamento da estrutura do forro.

Serão previstas juntas de dilatação junto aos pilares, colunas, paredes e divisórias, empregando perfis de arremate para um perfeito acabamento.

Nos locais onde for necessária a visita ao interior da forração para manutenção de sistemas hidráulicos, elétricos, telefônico, cabeamento, ar condicionado, etc, é absolutamente obrigatório prever alçapões de acesso. Deve-se assim, ter um reforço na estrutura de bordas dos alçapões, para garantia de um acesso seguro e apoio de escadas.

7 - BANCADAS E DIVISÓRIAS

7.1 Bancadas

7.1.1 – As bancadas obedecerão aos detalhes de projeto e serão apoiadas em metalon, tendo tampos em ardósia polida, espessura 2cm , podendo levar instalações de água e esgoto, conforme detalhes específicos do projeto arquitetônico.

7.1.2 - As bancadas de instalações sanitárias serão apoiadas sobre perfilados de chapa de aço tipo Metalon, chumbados na alvenaria perimetral, tendo tampo em ardósia polida. Seu desenho, altura e arremates de testada, para cada locação, serão definidos pelos detalhes do projeto.

7.1.3 - Todas as bancadas de ardósia, no seu encontro com a parede vertical, serão providas de rodabancada e testeira em faixas de 10x2 cm de ardósia polida, do mesmo padrão acima, ou em outra disposição conforme detalhado.

7.2 – Divisórias Sanitárias

7.2.1 - As divisórias para os boxes sanitários e de chuveiros, e para os mictórios, deverão ser em placas de Ardósia Polida, nas dimensões indicadas em detalhes de arquitetura, com espessura de 2,0 cm, polidas em todas as

faces visíveis e montadas no local de uso, tendo seu sistema de estruturação com fixações rígidas por engaste no piso e paredes (2cm).

8 - ESQUADRIAS

As esquadrias obedecerão rigorosamente, quanto a sua localização, dimensões e execução, às indicações do projeto de arquitetura.

Quanto aos materiais somente serão aceitos quando sem defeitos, empenos ou falhas e previamente submetidos à Fiscalização.

Os locais de encontro dos peitoris com as esquadrias deverão ser vedados com silicone selante cura neutra transparente, resistente a ar, água, degradação solar, não corrosivo e de pouco odor, padrão de qualidade DOW CORNING ou equivalente.

Todas as esquadrias deverão ser dotadas de tela milimétrica tipo mosquiteiro com malha em fibra de vidro 2mm, fixada em perfil alumínio, a fim de evitar a passagem de insetos. A moldura de alumínio deve ser fixada na face externa nas esquadrias, executada de acordo com o tamanho da mesma e com acabamento nos cantos.

8.1 - Portas de Madeira

8.1.1 - O desempenho das esquadrias deverá ser verificado na presença da Fiscalização.

8.1.2 - As portas de madeira para instalação em alvenarias terão as características conforme detalhe em projeto. A espessura total da folha será de 35 mm.

8.1.3 - As folhas das portas receberão pintura esmalte sintético Coralit acetinado na cor branco ou equivalente..

8.1.5 - Os marcos e alizares serão recusados se apresentarem empenamento, descolamento, rachaduras, lascas ou nós de madeira.

8.1.4 - As portas de madeira terão as seguintes características:

P01	80x210	abrir
P03	80x210	Abrir com mola aérea
P06	90x210	abrir / PNE

8.2 - Esquadrias de Alumínio e Vidro

8.2.1 Peças de Alumínio

As barras e perfis de alumínio serão extrudados e não apresentarão empenamentos, defeitos de superfície ou quaisquer outras falhas, devendo ter seções que satisfaçam, por um lado, ao coeficiente de resistência requerido atendam, por outro lado, ao efeito estético desejado. O alumínio deverá possuir acabamento anodizado

Nenhum perfil estrutural ou contra-marco apresentará espessura inferior a 1,6mm. A fim de evitar vibrações, atritos e ruídos, não será permitido o contato direto entre peças móveis, o qual se fará através de “nylon” duro (roldanas, encosta, freios, escovas, proteção, patins, etc).

Nas esquadrias de alumínio não será permitido o contato direto entre elementos de cobre ou metais pesados com o alumínio. Far-se-á isolamento por meio de pintura de cromato de zinco, borracha clorada, plástico, betume asfáltico, metalização a zinco ou qualquer outro processo satisfatório.

As serralharias serão dotadas de dispositivos que permitam jogo capaz de absorver flechas decorrentes de eventuais movimentos da estrutura, até o limite de 35mm, de modo a assegurar a indeformabilidade e o perfeito funcionamento das esquadrias.

Todas as ligações de quadros ou caixilhos que possam ser transportados inteiros, da oficina para o local de assentamento, serão asseguradas por soldagem autógena, encaixe, ou ainda auto-rebitagem.

Na zona de soldagem não será tolerada qualquer irregularidade no aspecto superficial nem alteração das características químicas e de resistência mecânica.

A costura de solda não apresentará poros ou rachaduras capazes de prejudicar a perfeita uniformidade da superfície, mesmo em caso de ulterior anodização.

As ligações entre peças de alumínio por meio de parafusos só serão admitidas quando inevitáveis. Neste caso, os parafusos serão constituídos por liga do grupo Al-Mg-Si, endurecidos por tratamento térmico.

As emendas por meio de parafusos ou rebites apresentarão perfeito ajustamento, sem folgas, diferenças de nível ou rebarbas na linha de junção. Por ocasião do transporte, manuseio e estocagem das esquadrias na obra, deverão as mesmas ser protegidas com papel crepe: observar-se-á o máximo cuidado para não serem feridas as superfícies (anodizadas ou não), especialmente na fase de montagem das esquadrias.

Recomenda-se que os caixilhos de alumínio sejam colocados somente após a conclusão dos serviços de pedreiro. Após a colocação, os caixilhos deverão ser protegidos com aplicação provisória de vaselina industrial, óleo ou tinta filme, os quais serão removidos no final da obra.

8.2.2 - Vidro Liso

8.1.2 Os vidros a serem empregados nas obras não poderão apresentar bolhas, lentes, ondulações, ranhuras ou outros defeitos.

8.1.3 - Recomenda-se cuidado na estocagem, manipulação e movimentação dos vidros sendo preparados cavaletes adequados em madeira, forrados com carpete ou bidim, estocando-se os vidros de forma balanceada, numerando-se as peças de modo a não ocorrerem trocas.

8.1.4 - Serão evitados choques e apoio dos vidros fora das madeiras.

8.1.5 - Deverão ser utilizadas ventosas para melhor manipulação das peças.

8.1.6 - A estocagem se fará em local seco e ventilado e as placas de vidros deverão ficar separadas por papel não impresso ou cordoalha.

8.1.7 - Para assentamento das chapas de vidro, serão empregadas gaxetas de borracha dupla, conforme detalhes dos fabricantes das esquadrias que serão aprovados pela Fiscalização.

8.1.8 - Antes da colocação dos vidros nos rebaixos dos caixilhos, estes serão limpos e lixados.

8.1.9 As placas de vidro não deverão apresentar defeitos (beiradas lascadas, pontas salientes, cantos quebrados ou corte de bisel) nem folga excessiva com relação ao requadro de encaixe.

As esquadrias de alumínio e vidro ou somente alumínio terão as seguintes características:

P04	160x210	abrir / alumínio veneziana
P05	55x210	abrir / alumínio veneziana
P07	90x210	abrir / alumínio veneziana
P08	120x210	correr / alumínio e vidro
P09	150x210	correr / alumínio e vidro
J01	200x315x105	alumínio e vidro
J02	200x215x205	alumínio e vidro
J03	30x30x70	alumínio e vidro

J04	500x100x300	alumínio e vidro
E1	485x315x105	alumínio e vidro
E2	450x315x105	alumínio e vidro
E3	345x315x105	alumínio e vidro
E4	585x315x105	alumínio e vidro
E5	517x315x105	alumínio e vidro
VN01	100x80x290	alumínio veneziana
VN02	200x80x290	alumínio veneziana
V01	180x392x120	alumínio/ vidro fixo
V02	365x120x120	alumínio/ vidro fixo
V03	715x320x120	alumínio/ vidro fixo
V04	175x120x120	alumínio/ vidro fixo

8.3 - Esquadrias em ABS de alto impacto

Deverá ser instalada porta vai e vem em ABS rígida de alto impacto 12mm de espessura, dobradiça com fechamento automático por gravidade, vedação em lona especial, visor em policarbonato de 3 mm e parachoque abs de alto impacto. Esta porta é indicada para ambientes que possuem grande fluxo de pessoas no local.

As esquadrias de em ABS de alto impacto terão as seguintes características:

P04	150x210	vai e vem com visor
-----	---------	---------------------

9 - BARRAS DE APOIO, GUARDA-CORPOS, CORRIMÃOS E ACESSÓRIOS

9.1.1 – Todos os componentes estruturais dos guarda-corpos e corrimão serão em alumínio nos diâmetros, desenvolvimento e alturas conforme indicado em detalhe.

9.1.2 - As barras de apoio das instalações sanitárias de P.N.E masculino e feminino serão em aço inox polido.

9.1.3 Serão instalados guarda corpos de dois tipos: Panorâmico com perfis de alumínio e vidro laminado, ou em aço inox com subdivisões e corrimão. A localização de cada um destes deverá ser verificada em projeto.

9.1.4 Deverão ainda serem instalados os seguintes acessórios, conforme especificação do projeto:

- Saboneteira plástica tipo dispenser para sabonete líquido com reservatório 800 a 1500ml;
- Papeleira plástica tipo dispenser para papel higiênico rolo;
- Papeleira metálica cromada;
- Espelho 40x60cm e= 4mm fixado com parafuso finesson.

10 – REVITALIZAÇÃO DE ÁREA EXTERNA

Nos arredores da edificação deverá ser realizada limpeza mecanizada de camada vegetal, vegetação ou pequenas árvores para que seja executada pavimentação com piso em blocos intertravados de concreto industrializados de 20x10cm, espessura de 10cm.

Além disso, deverá ser instalado meio fio pré moldado em concreto nas dimensões 39x6,5x6,5x19cm para delimitação das áreas de piso intertravado e paisagismo.

Deverá ser realizada regularização e estabilização dos taludes adjacentes à edificação com plantio de gramas.

A grama será plantada em placas que deverão ser perfeitamente justapostas, socadas e recobertas com terra de boa qualidade para um perfeito nivelamento. Será realizado o plantio de árvores ornamentais, conforme especificação do projeto de paisagismo.

11 – LIMPEZA GERAL E REMOÇÃO DO ENTULHO

Para assegurar a entrega da obra em perfeito estado, deverá ser executado todos os arremates, limpeza e remoção de quaisquer detritos, materiais e equipamentos, remanescentes que julgar necessário e os que a Fiscalização determinar.

Deverão ser executadas as limpezas periódicas durante o decorrer da obra para manter a organização e conservação dos materiais utilizados.

Todo o entulho deverá ser removido da obra pela Construtora.

Deverão ser lavados convenientemente e de acordo com as especificações dos respectivos fabricantes, os pisos de cerâmica, ardósia, cimentado, bem como

revestimentos de azulejos, e ainda, aparelhos sanitários, vidros, ferragens e metais, devendo ser removidos quaisquer vestígios de tintas, manchas e argamassa. Lavagem final com água em abundância.

11.1 - Vidros - serão limpos com esponja de aço, removedor e água, sempre respeitando-se as especificações e orientações dos respectivos fabricantes.

11.2 - Pisos cimentados - serão lavados com solução de ácido muriático e água de 1:6. Salpicos e aderências serão removidos com espátula e palha de aço, procedendo-se finalmente à lavagem com água.

11.3 - Aparelhos Sanitários - serão limpos com esponja de aço, sabão e água, sempre respeitando-se as especificações e orientações dos respectivos fabricantes.

11.4 - Metais Sanitários - serão limpos sempre respeitando-se as especificações e orientações dos respectivos fabricantes.

11.5 - Ferragens - serão limpas com removedor adequado, polindo-se com flanela seca.

A Construtora manterá entre a data da conclusão da obra e respectivo recebimento definitivo, pessoal para manutenção da limpeza em número suficiente e adequado.

Será considerada finalizada a obra após inspeção da Fiscalização da Universidade e aceitação dos serviços realizados, ficando a Contratada responsável legalmente, nos termos de normas e do Código de Defesa do Consumidor, pela qualidade dos serviços e reparos necessários decorrentes a problemas relativos à má execução não perceptíveis imediatamente após a construção.

Jeniffer de Oliveira Freitas
Engenheira Civil

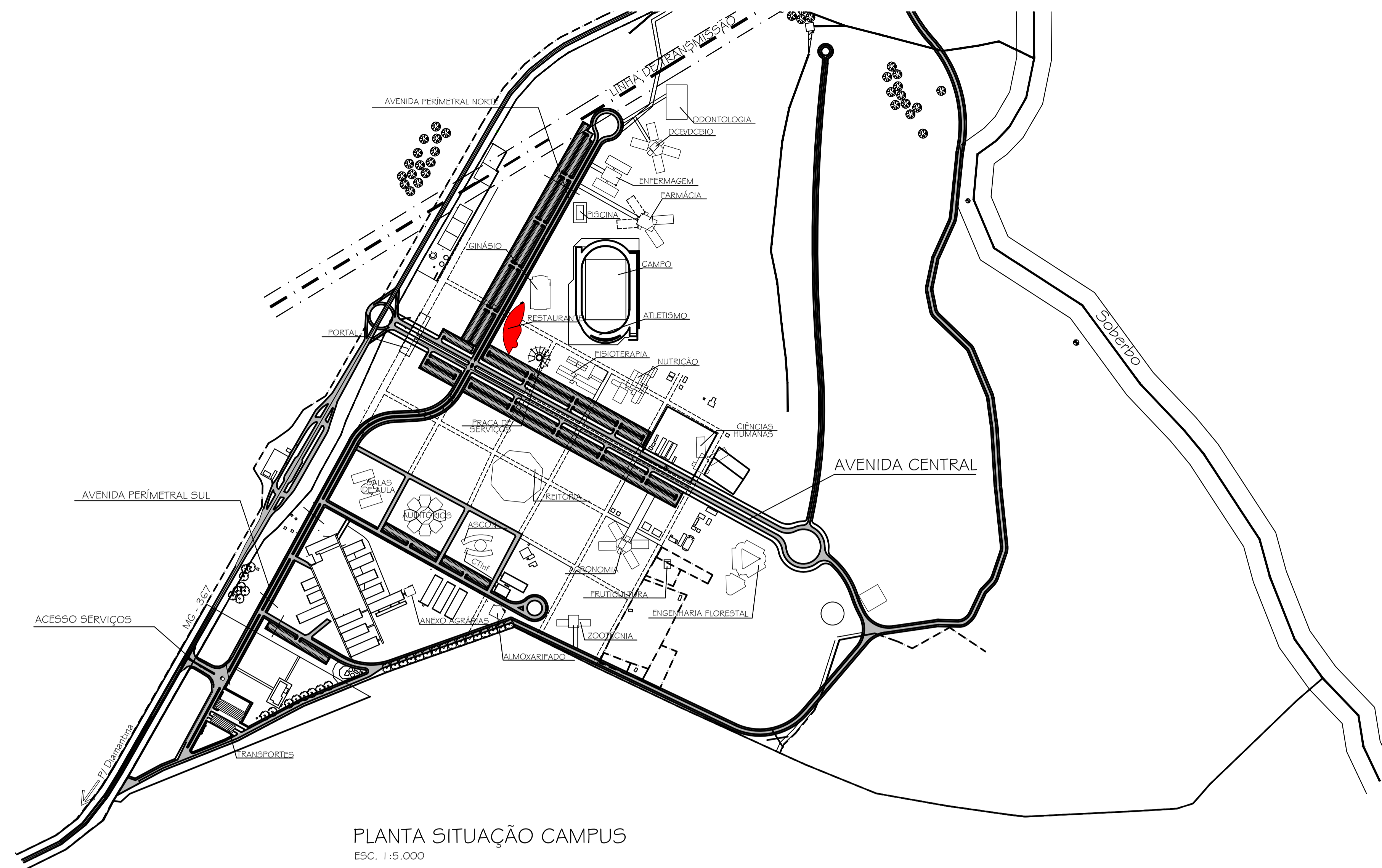

PLANTA SITUAÇÃO CAMPUS
ESC. 1:5.000

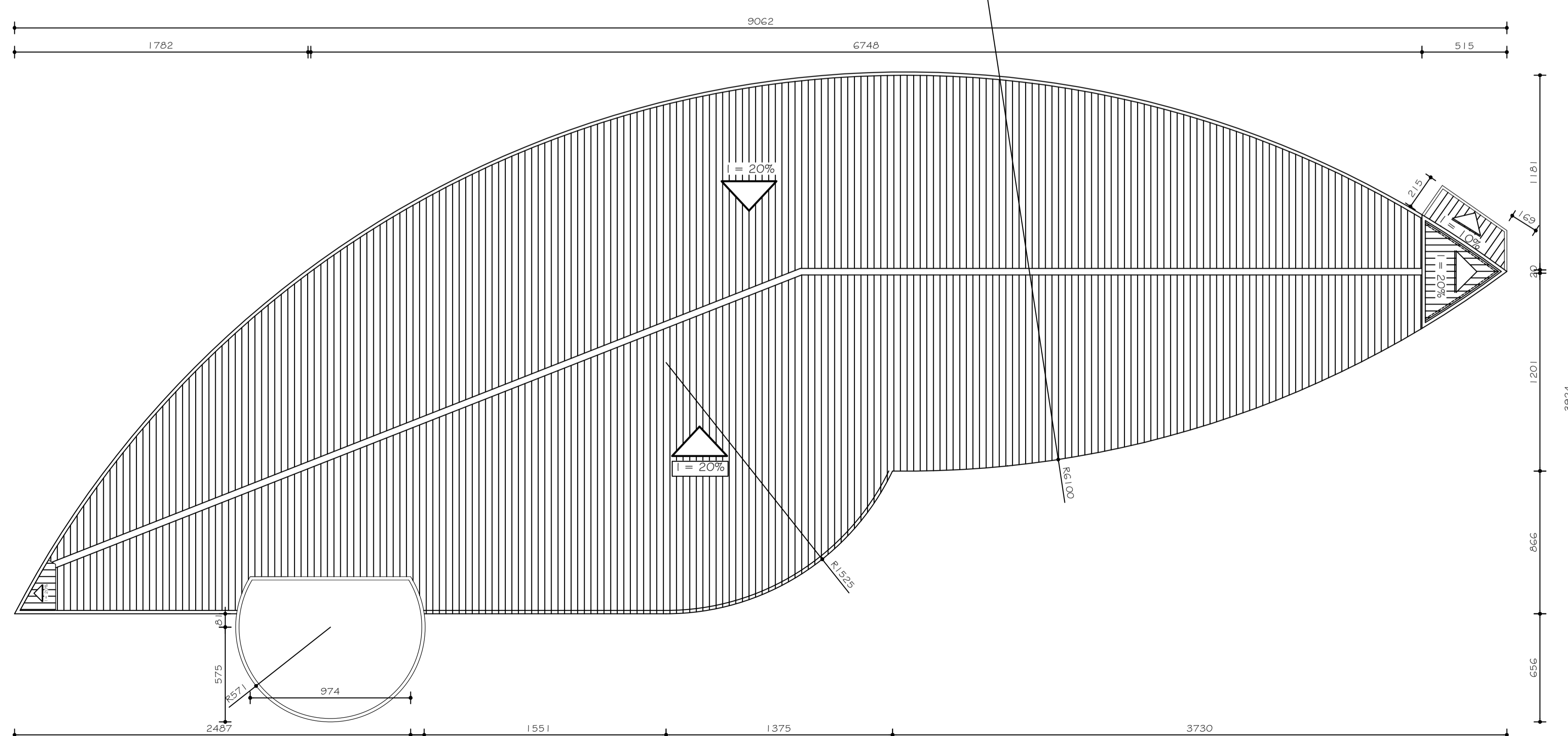

PLANTA COBERTURA
ESC. 1:200

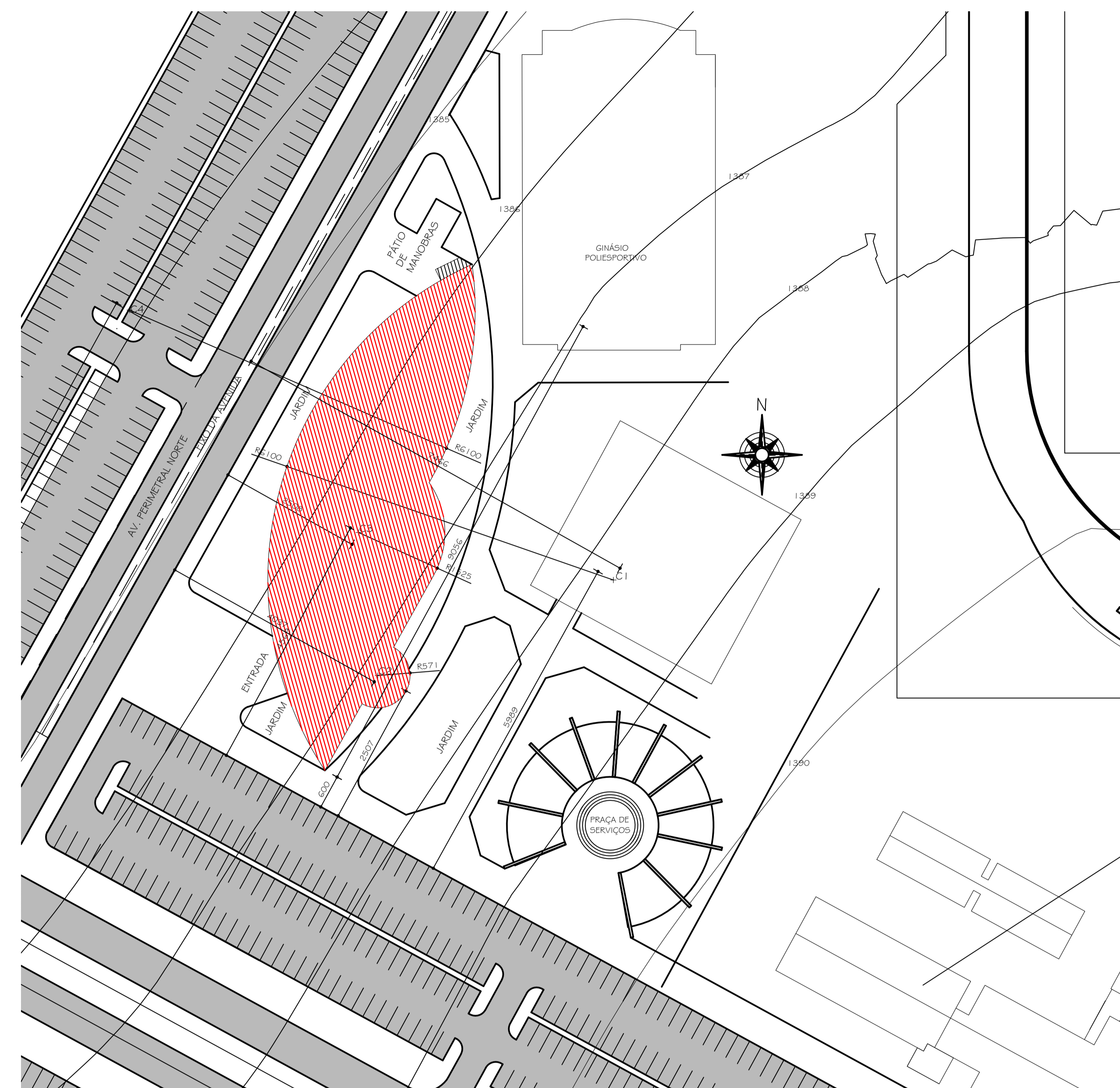

PLANTA LOCAÇÃO
ESC. 1:500

OBS.:

- 01 - TODOS OS GUARDA-CORPOS E CORRIMÃOS SERÃO EM ALUMÍNIO;
- 02 - ABAIXO DE TODAS AS BANCADAS DEVERÁ SER EXECUTADO SÓCULO EM ALVENARIA H=10CM
- 03 - TODAS AS ESQUADRIAS TERÃO PEITORIS DE ARDÓSIA POLIDA, E=2 cm, NAS DIMENSÕES DO VÃO E NA ESPESURA DA PAREDE, COM FINGADEIRA DE 1,5cm PARA CADA LADO;
- 04 - TODAS AS PORTAS OU VÃOS DE ACESSO À AMBIENTES TERÃO SOLEIRA DE ARDÓSIA POLIDA, E= 2 cm, NA DIMENSÃO DO VÃO E NA ESPESURA DA PAREDE;
- 05 - TODAS AS GRELHAS E RALOS POSSUIRÃO FECHOS;
- 06 - TODAS AS JANELAS E OUTRAS ABERTURAS DEVERÃO SER PROVIDAS DE TELAS MILIMÉTRICAS, COM MALHA EM FIBRA DE VIDRO 2MM.

2	13.10.2021	JENIFFER OLIVEIRA	ALTERAÇÃO DE PROJETO EXECUTIVO
1	20.04.2010	RAFAEL LOPES	PROJETO EXECUTIVO
0	29.10.2009	ARG. MARIANA	PROJETO BÁSICO
Nº	DATA	RESPONSÁVEL	DESCRIÇÃO DA REVISÃO:
FASE: PROJETO ARQUITETÔNICO EXECUTIVO			
OBSERVAÇÕES: CONFERIR MEDIDAS NA OBRA			
RESTAURANTE UNIVERSITÁRIO			
CAMPUS JK / DIAMANTINA			
RODOVIA MG 367, KM 583, Nº 5000 - ALTO DA JACUBA - DIAMANTINA/MG			
PROPRIETÁRIO: UNIVERSIDADE FEDERAL DOS VALES DO JEQUITINHONHA E MUCURI		CNPJ: 16.888.315/0001-57	
TÍTULO: PLANTA SITUAÇÃO / LOCAÇÃO / COBERTURA			
AUTOR PROJETO ARQUITETÔNICO / RT: JENIFFER DE OLIVEIRA FREITAS CREA 199.240/D - MG			
DETALHAMENTO:			
VERSÃO: VERSAO 3	DATA: 13.10.2021	AUTOCAD:	FOLHA: 01/17
ARQUIVO: 01 PLANTA SITUAÇÃO-COBERTURA-LOCAÇÃO_FINAL			

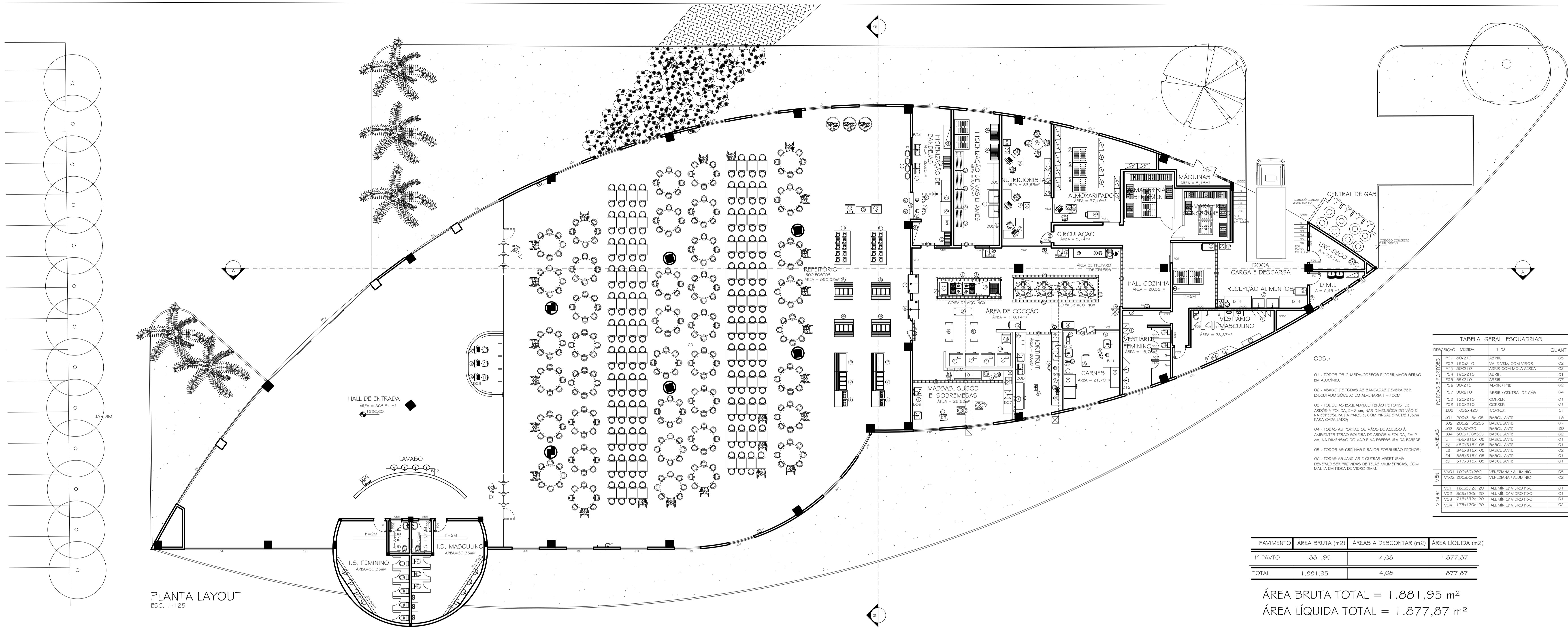

PLANTA LAYOUT
ESC. 1:125

OBS.:

- 01 - TODOS OS GUARDA-CORPOS E CORRIMÕES SERÃO EM ALUMÍNIO;
- 02 - ABAIXO DE TODAS AS BANCAIDAS DEVERÁ SER EXECUTADO SOGUELO EM ALVENARIA H=10CM;
- 03 - TODOS AS ESQUADRIAS TERÃO FETORES DE AEROSOL POLIDA, E=2 cm, NAS DIMENSÕES DO VÃO E NA ESPESSURA DA PAREDE, COM PAINELARIA DE 1,5cm PARA CADA LADO;
- 04 - TODAS AS PORTAS DO VÃO DE ACESSO ÀS ABERTURAS TERÃO SOLERA DE AEROSOL POLIDA, E= 2 cm, NA DIMENSÃO DO VÃO E NA ESPESSURA DA PAREDE;
- 05 - TODOS AS GRELHAS E RAIOS POSSUÍRÃO FECHOS;
- 06 - TODAS AS JANELAS E OUTRAS ABERTURAS DEVERÃO SER PROVIDAS DE TELAS MILIMÉTRICAS, COM MALHA EM FIBRA DE VIDRO 2MM.

DESCRIÇÃO	MEDIDA	TIPO	QUANTIDADE
P01	80x70	ABRIR	02
P02	150x210	VÃO E VEM COM VISOR	02
P03	80x210	ABRIR COM MOVA ÁREA	02
P04	150x210	ABRIR	01
P05	55x210	ABRIR	07
P06	80x210	ABRIR / FINE	02
P07	80x210	ABRIR / CENTRAL DE GÁS	04
P08	150x210	CORREER	01
P09	150x210	CORREER	01
P10	105x240	CORREER	01
P11	200x315x105	BASCULANTE	18
P12	200x215x205	BASCULANTE	07
P13	30x30x70	BASCULANTE	20
P14	30x30x300	BASCULANTE	02
P15	45x315x105	BASCULANTE	01
P16	45x315x105	BASCULANTE	02
P17	45x315x105	BASCULANTE	01
P18	517x315x105	BASCULANTE	01
V01	100x20x230	VENEZIANA / ALUMÍNIO	05
V02	500x60x230	VENEZIANA / ALUMÍNIO	02
V03	180x35x120	ALUMÍNIO VÍDRO FIXO	01
V04	85x120x120	ALUMÍNIO VÍDRO FIXO	01
V05	715x35x120	ALUMÍNIO VÍDRO FIXO	01
V06	175x120x120	ALUMÍNIO VÍDRO FIXO	02

PAVIMENTO	ÁREA BRUTA (m ²)	ÁREAS A DESCONTAR (m ²)	ÁREA LÍQUIDA (m ²)
1º PAVTO	1.881,95	4,08	1.877,87
TOTAL	1.881,95	4,08	1.877,87

ÁREA BRUTA TOTAL = 1.881,95 m²
 ÁREA LÍQUIDA TOTAL = 1.877,87 m²

LEGENDA

- HIGIENIZAÇÃO DE BANDEIAS**
- MESA C/ CUBA EM AÇO INOX (300x70x85cm)
 - MESA C/ CONE DE REJEITO ALIMENTAR EM AÇO INOX (270x70x85cm)
 - ESTANTE EM AÇO INOX C/ PLANOS GRADUADOS (1100x50x165cm)
 - ARMÁRIO EM AÇO INOX (170x55x85cm)
 - SUICIDE EM AÇO INOX AISI-304 C/ 2 PLANOS GRADUADOS (140x24x165cm)
 - SUICIDE EM AÇO INOX AISI-304 PARA TANGUÊS (25x40x85cm)
 - CARRIO PARA DETRITOS EM AÇO INOX AISI-304 - CAPACIDADE 80L
 - LAVADOURA DE LOUÇAS EM AÇO INOX
 - MESA PARA MÁQUINA DE LAVAR BANDEIA
 - GRELHA DE FISO EXECUTADA EM CHAPA DE AÇO INOXÍVEL (100x16cm)
- HIGIENIZAÇÃO DE VASILHAMES**
- MESAS C/ TANGUÊS EM AÇO INOX (95x75x90) cm COM CUBA (87x70x50) cm
 - PRATEIRA SUPERIOR EM AÇO INOX (60x40x165cm)
 - ESTANTE EM AÇO INOX AISI-304 C/ 4 PLANOS GRADUADOS (140x24x165cm)
 - MESA AUXILIAR EM AÇO INOX C/ PLANO SUPERIOR GRADUADO (125x70x50cm)
 - GRELHA DE FISO EXECUTADA EM CHAPA DE AÇO INOXÍVEL (100x16cm)
 - ESTRADO EM POLIPROPILENO (82x82x13cm)
- NUTRICIONISTA / ADMINISTRAÇÃO**
- ESTACIONAMENTO DE TRABALHO
 - MICROCOMPUTADOR COMPLETO
 - CADIRA GIRATÓRIA SEM BRAÇO
 - CADIRA GIRATÓRIA COM BRAÇO
 - ARMÁRIO
 - GRATEIRO
 - IMPRESSORA
 - GRELHA DE FISO EXECUTADA EM CHAPA DE AÇO INOXÍVEL (100x16cm)
 - MESA REDEIRA
- ALMOXARIFADO**
- ESTANTE EM AÇO PINTADO C/ 3 PLANOS LISOS (92x40x198cm)
 - ESTRADO EM POLIPROPILENO (82x82x13cm)
 - BANCAIDA ELETRÔNICA
 - CARRIO PLATAFORMA EM AÇO INOX AISI-304
 - MESA C/ COMPUTADOR P/ CONTROLE
 - CADIRA GIRATÓRIA
 - MICROCOMPUTADOR COMPLETO COM IMPRESSORA
 - APARELHO DE FAX
- CÂMARA FRIA - CONGELAMENTO / RESFRIAMENTO**
- ESTANTE EM AÇO INOX C/ PLANOS GRADUADOS (100x50x165cm)
 - ESTRADO ALTA RESISTÊNCIA EM POLIETILENO (82x82x13cm)

ÁREA DE COCÇÃO

- FOGÃO A GÁS COM 04 QUEIMADORES DUPLOS
- SISTEMA DE EXAUSTÃO INOX AISI-304 PARA FOGÃO, PRATEIRA E CHAPA QUENTE (420x150x200cm)
- SISTEMA DE EXAUSTÃO INOX AISI-304 PARA CALDEIROS (60x140x50x200cm)
- CARRIO AUXILIAR EM AÇO INOX AISI-304 COM 02 PLANOS
- FRIGIDEIRA BASCULANTE ELÉTRICA EM AÇO INOX AISI-304 - 1,08 DE 60 LITROS
- CHAPA QUENTE A GÁS (100x70x85cm)
- FORNO COMBINADO INDUSTRIAL A GÁS PARA 20 BNS (111-65, EM AÇO INOX AISI-304-D)
- CADREIRA INDUSTRIAL A GÁS/ELÉTRICA
- MESA AUXILIAR EM AÇO INOX (140x20x85cm)
- MESA AUXILIAR EM AÇO INOX PARA CERRADO (840x70x85cm)
- SISTEMA DE EXAUSTÃO PARA FORNOS COMBINADOS
- CARRIO CAÇAMBA EM AÇO INOX AISI-304 - CAPACIDADE: 200 LITROS
- CARRIO CANTINEIRA EM AÇO INOX AISI-304
- CARRIO BASCULANTE EM AÇO INOX AISI-304
- GRELHA DE FISO EXECUTADA EM CHAPA DE AÇO INOXÍVEL (100x16cm)
- IDENTIFICADOR INDUSTRIAL BASCULANTE
- PRATEIRA EM AÇO INOX AISI-304
- MESA COM CUBA EM AÇO INOX 100x70x85

CARNES

- MESA C/ CUBA EM AÇO INOX (810x70x85cm)
- MESA C/ CUBA E CONE DE REJEITO ALIMENTAR EM AÇO INOX (415x120x85cm)
- CARRIO CAÇAMBA EM AÇO INOX
- PICADOR DE CARNES
- AVANÇADOR DE BITES
- CARRIO PARA DETRITOS EM AÇO INOX AISI-304 - CAPACIDADE 80L
- GRELHA DE FISO EXECUTADA EM CHAPA DE AÇO INOXÍVEL (100x16cm)
- FREZZE HORIZONTAL, 2 PORTAS 52x LITROS (150x80x75cm)
- BANCAIDA EM POLIETILENO PARA FATIAMENTO DE CARNES (150x70x85cm)

DISTRIBUIÇÃO/REFEITÓRIO

- MÓDULO DE DISTRIBUIÇÃO DE APOIO EM AÇO INOX AISI-304 (120x100x90cm)
- MÓDULO DE DISTRIBUIÇÃO QUENTE PARA 04/09/11/1200 (150x100x90cm)
- MÓDULO DE DISTRIBUIÇÃO FRIO PARA 04/09/11/1200 (150x100x90cm)
- MÓDULO DE DISTRIBUIÇÃO QUENTE PARA 04/09/11/1200 (150x100x90cm)
- MÓDULO DE DISTRIBUIÇÃO FRIO PARA 04/09/11/1200 (150x100x90cm)
- REFRIGERADOR VERTICAL TIPO PASS THROUGH (140x75x195cm)
- ESTUFA VERTICAL TIPO PASS THROUGH AQUECIMENTO (140x75x195cm)
- GRELHA DE FISO EXECUTADA EM CHAPA DE AÇO INOXÍVEL (100x16cm)
- MESA CAFEZEIRO
- LIVREIRA PEDAL, COLETA SELETIVA
- MESA DE APOIO PARA PRATOS LIMPOS E TALHERES
- REFRIGERADORA
- MESA DE APOIO REFRIGERADORA

HALL DE ENTRADA

- CADIRA
- MÁQUINA REGISTRADORA
- REDEDOURO EM AÇO INOX 50LX C/ FILTRO 4

VESTIÁRIO MASCULINO E FEMININO

- MESA C/ CUBA EM AÇO INOX (840x70x85cm)
- DESCASCADOR DE BATATAS, CEBOLAS E ALHO, CAPACIDADE: 200 LITROS
- MESA EM AÇO INOX (140x70x85cm)
- MESA EM AÇO INOX (140x70x85cm)
- CORTADOR DE FRIOS SEMI-AUTOMÁTICO
- EXTRATOR DE SUCCOS
- LIQUIDIFICADOR INDUSTRIAL BASCULANTE
- GRELHA DE FISO EXECUTADA EM CHAPA DE AÇO INOXÍVEL (100x16cm)
- BATEDOUR MANDE
- GLADEIRA COMERCIAL 4 PORTAS INOX (200x56x182cm)
- CAPTURA 45
- REDEDOURO EM AÇO INOX 50LX C/ FILTRO
- HORTIFRUTI

RECEPÇÃO DE ALIMENTOS

- GRELHA DE FISO EXECUTADA EM CHAPA DE AÇO INOXÍVEL (100x16cm)
- BANCAIDA DIGITAL PLATAFORMA
- CARRIO PLATAFORMA EM AÇO INOX AISI-304
- ESTRADO ALTA RESISTÊNCIA EM POLIETILENO (82x82x13cm)
- LIVREIRA EM AÇO INOX ACOMODAMENTO POR PÉDAL
- REDEDOURO COM REFRIGERAÇÃO
- MESAS C/ TANGUÊS EM AÇO INOX (95x75x90) cm COM CUBA (87x70x50) cm

LIXO SECO

- CARRIO PARA DETRITOS EM AÇO INOX AISI-304 - CAPACIDADE 80L

D.M.L.

- ESTANTE EM AÇO PINTADO C/ 3 PLANOS LISOS (92x40x198cm)
- SUPORTE ORGANIZADOR PARA VASSOURAS E RODOS

PLANTA 1º PAVIMENTO
ÁREA = 1.881,95m²

MEMÓRIA DE CÁLCULO 1º PAVIMENTO
ESC. 1:200

ÁREA BRUTA:
1º PAVIMENTO = 1.881,95 m²
TOTAL ÁREA BRUTA = 1.881,95 m²

CIRCULAÇÃO VERTICAL:
ESGADA ESC.01 2x(2,04 m²) = 4,08 m²
TOTAL CIRCULAÇÃO VERTICAL = 4,08 m²

ÁREA LÍQUIDA:
ÁREA BRUTA (1.881,95 m²) - CIRC. VERTICAL (4,08 m²) = 1.877,87 m²
TOTAL ÁREA LÍQUIDA = 1.877,87 m²

2	13.10.2021	JENIFFER OLIVEIRA	ALTERAÇÃO DE PROJETO EXECUTIVO
1	20.04.2010	RAFAEL LOPES	PROJETO EXECUTIVO
0	29.10.2009	ARGO MARIANA	PROJETO BÁSICO
Nº	DATA	RESPONSÁVEL	DESCRIÇÃO DA REVISÃO:
FASE: PROJETO ARQUITETÔNICO EXECUTIVO			
OBSERVAÇÕES: CONFERIR MEDIDAS NA OBRA			
RESTAURANTE UNIVERSITÁRIO			
CAMPUS JK / DIAMANTINA			
RODOVIA MG 367, KM 583, Nº 5000 - ALTO DA JACUBA - DIAMANTINA/MG			
PROPRIETÁRIO: UNIVERSIDADE FEDERAL DOS VALES DO JEQUITINHONHA E MUCURJI		CNPJ 16.888.315/0001-57	
TÍTULO: PLANTA LAYOUT / MEMÓRIA DE CÁLCULO DE ÁREA			
AUTOR PROJETO ARQUITETÔNICO / RT: JENIFFER DE OLIVEIRA FREITAS CREA 199.240/D - MG			
DETALHAMENTO:			
VERSÃO: VERSAO 3	DATA: 13.10.2021	AUTOCAD:	FOLHA: 02/17
ARQUIVO: 02 PLANTA LAYOUT (1)			

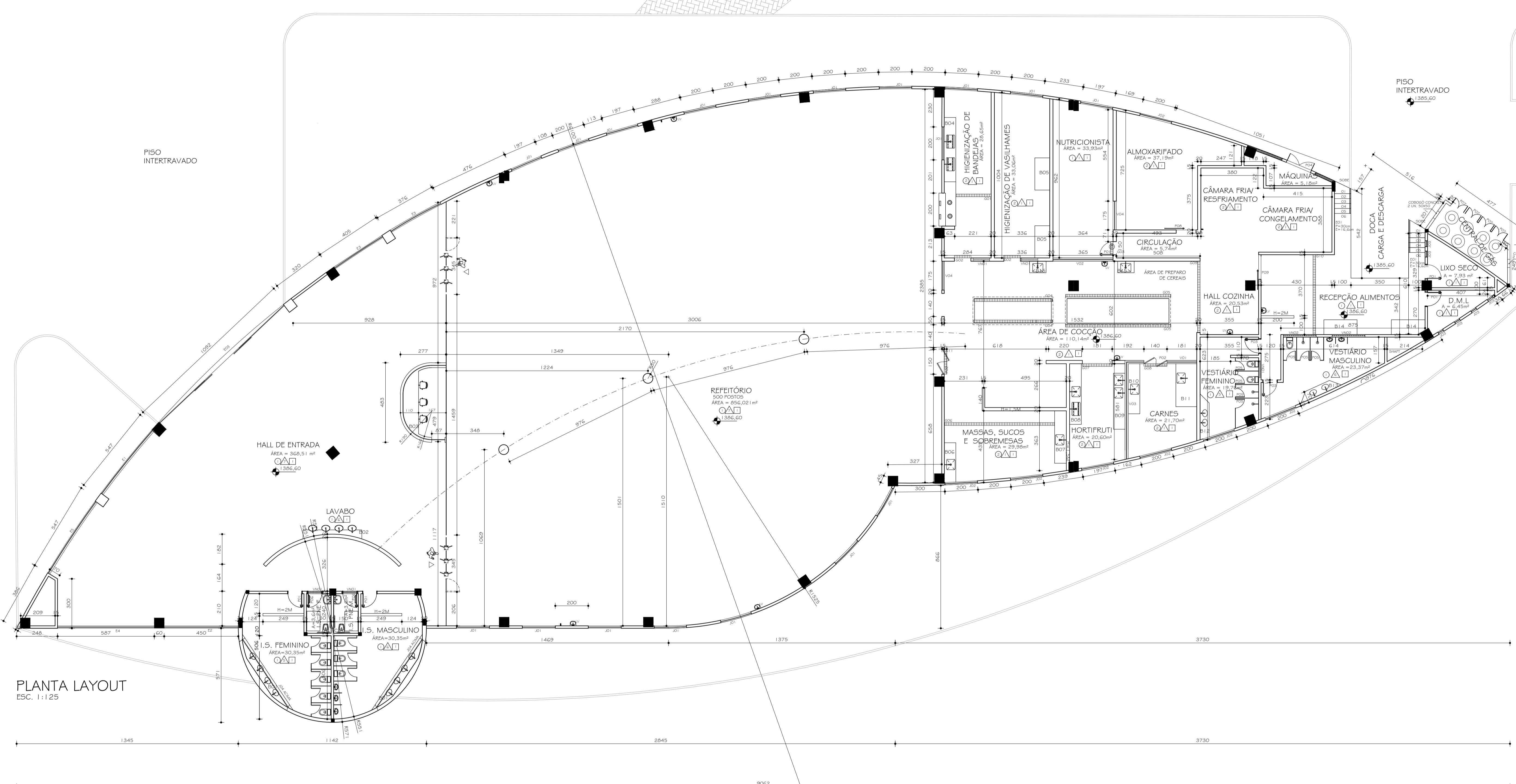

PLANTA LAYOUT
ESC. 1:125

OBS.:

- 01 - TODOS OS GUARDA-CORPOS E CORRIMÃO SERÃO EM ALUMÍNIO;
- 02 - NAS PAREDES SERÃO COLOCADOS RODAPÉS DE ARDOÇA POLIDA COM 10cm DE ALTURA E 2cm DE ESPESURA;
- 03 - TODOS AS ESQUADRIAS TERÃO PITORIS DE ARDOÇA POLIDA, E=2 cm, NAS DIMENSÕES DO VÃO E NA ESPESURA DA PAREDE, COM PINGADORA DE 1,5cm PARA CADA LADO;
- 04 - TODAS AS PORTAS OU VÃOS DE ACESSO A AMBIENTES TERÃO SOLEIRA DE ARDOÇA POLIDA, E= 2 cm, NA DIMENSÃO DO VÃO E NA ESPESURA DA PAREDE;
- 05 - TODOS AS GRÉLHAS E RALOS POSSUIRÃO FECHOS;
- 06 - TODAS AS JANELAS E OUTRAS ABERTURAS DEVERÃO SER PROVIDAS DE TELAS MALMEQUAS, COM MALHA EM FIBRA DE VIDRO 2MM;
- 07 - ABAIXO DE TODAS AS BANCADAS DEVERÁ SER DECUTIDO SÓCULO EM ALVENARIA H=10CM

TABELA GERAL ESQUADRIAS				
DESCRIÇÃO	MEDIDA	TIPO	QUANTIDADE	
PORTAS E PORTINHAS	P01	80x210	ABRIR	05
	P02	150x210	VAI E VEM COM VISOR	02
	P03	80x210	ABRIR COM MOLA AREA	02
	P04	160x210	ABRIR	01
	P05	150x210	ABRIR	07
	P06	80x210	ABRIR / FINE	02
	P07	80x210	ABRIR / CENTRAL DE GÁS	04
JANELAS	J01	200x315x105	BASCULANTE	18
	J02	200x215x225	BASCULANTE	07
	J03	30x30x70	BASCULANTE	20
	J04	500x100x300	BASCULANTE	02
	J05	450x315x105	BASCULANTE	01
VEN	V01	100x80x280	VENEZIANA / ALUMÍNIO	05
	V02	200x80x280	VENEZIANA / ALUMÍNIO	02
	V03	85x120x120	ALUMÍNIO VIERO FIXO	01
	V04	175x120x120	ALUMÍNIO VIERO FIXO	02

TABELA GERAL REVESTIMENTOS	
PISOS	PISO EM GRANULITE, ESP. 8MM COR: NATURAL
	PISO CERÂMICO GAIL LINHA INDUSTRIAL GRESSIT 24X11,1cm COR: 1001 (BEGE) OU EQUIVALENTE
PAREDES	CERÂMICA ATÉ H= 2,00m 20x20cm REF.: STRUFALEI (OU EQUIVALENTE)
	CERÂMICA ECONÔMICA COR: BRANCO GELO - PEI 04 - C00 - I 090
	ACIMA PINTURA TINTA CORAL COR: BRANCO GELO (OU EQUIVALENTE)
	PINTURA ACRÍLICA FOSCA, COR: TERRACOTA SUAVE
	PINTURA ACRÍLICA FOSCA, COR: AMARELO CROMO SUAVE
	CERÂMICA ATÉ H= 2,00m 20x20cm REF.: STRUFALEI (OU EQUIVALENTE)
	CERÂMICA ECONÔMICA COR: BRANCO GELO - PEI 04 - C00 - I 090
	ACIMA PINTURA TINTA CORAL COR: NUBIUNA C00 - I 08B 73X02% (OU EQUIVALENTE)
	PINTURA ATÉ O TETO TINTA CORAL COR: BRANCO GELO (OU EQUIVALENTE)
TETO	PORRO DO PVC LISO

2	13.10.2021	JENIFFER OLIVEIRA	ALTERAÇÃO DE PROJETO EXECUTIVO EXECUTIVO
1	20.04.2010	RAFAEL LOPES	PROJETO EXECUTIVO
0	29.10.2009	ARG. MARIANA	PROJETO BÁSICO
Nº	DATA	RESPONSÁVEL	DESCRIÇÃO DA REVISÃO:
FASE: PROJETO ARQUITETÔNICO BÁSICO			
OBSERVAÇÕES: CONFERIR MEDIDAS NA OBRA			
RESTAURANTE UNIVERSITÁRIO CAMPUS JK / DIAMANTINA RODOVIA MG 367, KM 583, Nº 5000 - ALTO DA JACUBA - DIAMANTINA/MG PROPRIETÁRIO: UNIVERSIDADE FEDERAL DOS VALES DO JEQUITINHONHA E MUCURJI CNPJ 16.888.315/0001-57			
TÍTULO: PLANTA BAIXA			
AUTOR PROJETO ARQUITETÔNICO / RT: JENIFFER DE OLIVEIRA FREITAS CREA 199.240/D - MG			
DETALHAMENTO:			
VERSÃO: VERSAO 3	DATA: 13.10.2021	AUTOCAD:	FOLHA: 03/17
ARQUIVO: 03 PLANTA BAIXA (1)			

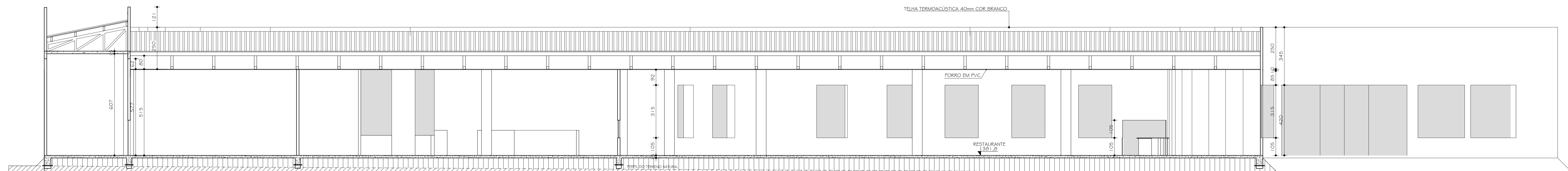

CORTE AA
ESC. 1:100

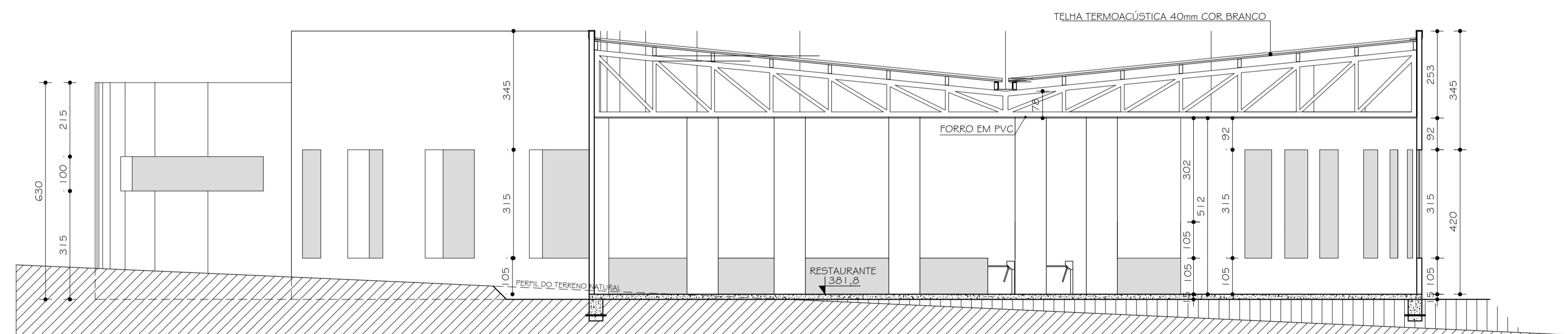

CORTE BB
ESC. 1:100

TABELA GERAL REVESTIMENTOS	
PISOS	1 PISO EM GRANILITE, ESP. 8MM COR NATURAL
	2 PISO CERÂMICO GAI LIXA INDUSTRIAL GRESFIT 24X11,6cm - COR: 1 001 (BEGE) OU EQUIVALENTE
PAREDES	CERÂMICA ATÉ H= 2,00m 20x20cm REF.: STRUFALDI (OU EQUIVALENTE) LINHA: ECONÔMICA COR: BRANCO GELO - PEI 04 - CÔD.:1 090
	ACIMA PINTURA TINTA CORAL COR: BRANCO GELO (OU EQUIVALENTE)
	3 PINTURA ACRILICA FOSCA, COR: TERRACOTA SUAVE
	4 PINTURA ACRILICA FOSCA, COR: AMARELO CROMO SUAVE
	5 CERÂMICA ATÉ H= 2,00m 20x20cm REF.: STRUFALDI (OU EQUIVALENTE)
	ACIMA PINTURA TINTA CORAL COR: TEMPESTADE DE AREIA CÔD.: 4 011 83086 (OU EQUIVALENTE)
TETO	6 CERÂMICA ATÉ H= 2,00m 20x20cm REF.: STRUFALDI (OU EQUIVALENTE) LINHA: ECONÔMICA COR: BRANCO GELO - PEI 04 - CÔD.:1 090
	7 ACIMA PINTURA TINTA CORAL COR: NEBLINA CÔD.: 1 088 73026 (OU EQUIVALENTE)
	8 PINTURA ATÉ O TETO TINTA CORAL COR: BRANCO GELO (OU EQUIVALENTE)
	9 FORRO EM PVC LISO

2	13.10.2021	JENIFFER OLIVEIRA	ALTERAÇÃO DE PROJETO EXECUTIVO
1	20.04.2010	RAFAEL LOPES	PROJETO EXECUTIVO
0	29.10.2009	ARG. MARIANA	PROJETO BÁSICO
Nº:	DATA	RESPONSÁVEL	DESCRIÇÃO DA REVISÃO:
FASE: PROJETO ARQUITETÔNICO EXECUTIVO			
OBSERVAÇÕES: CONFERIR MEDIDAS NA OBRA			
RESTAURANTE UNIVERSITÁRIO CAMPUS JK / DIAMANTINA RODOVIA MG 367, KM 583, Nº 5000 - ALTO DA JACUBA - DIAMANTINA/MG PROPRIETÁRIO: UNIVERSIDADE FEDERAL DOS VALES DO JEQUITINHONHA E MUCURJI CNPJ 16.888.315/0001-57			
TÍTULO: CORTE AA / CORTE BB			
AUTOR PROJETO ARQUITETÔNICO / RT: JENIFFER DE OLIVEIRA FREITAS CREA 199.240/D - MG			
DETALHAMENTO:			
VERSÃO: VERSAO 3	DATA: 13.10.2021	AUTOCAD:	FOLHA: 04/17
ARQUIVO: 04, 05, 06 FACHADAS-FINAL			

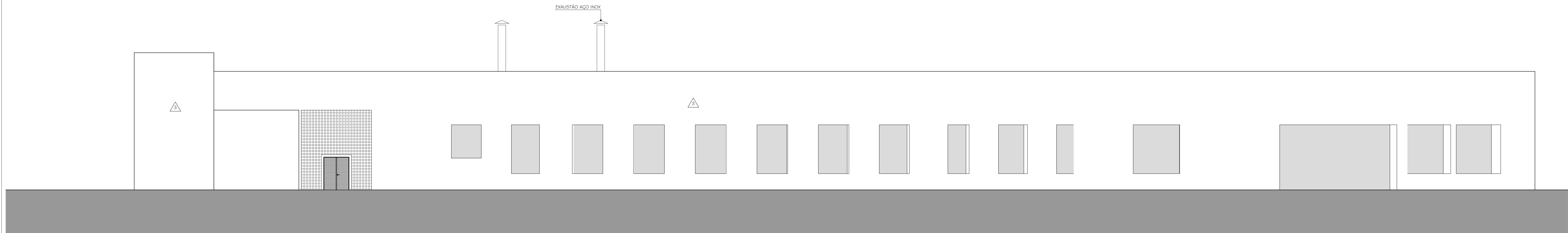

FACHADA OESTE
ESC. 1:100

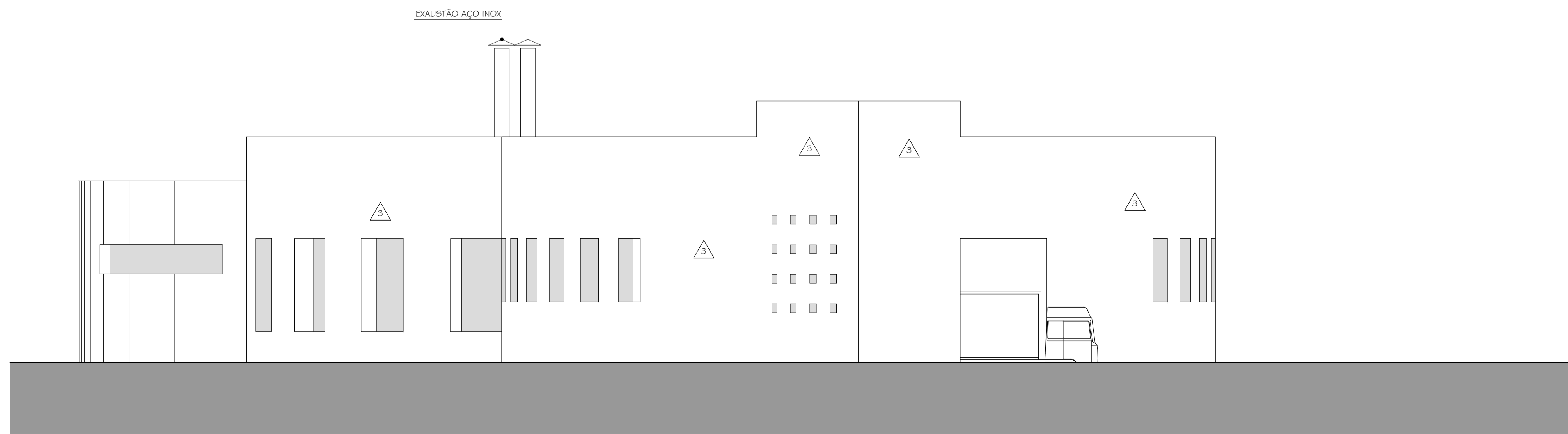

FACHADA NORTE
ESC. 1:100

TABELA GERAL REVESTIMENTOS	
PISOS	1 PISO EM GRANILITE, ESP. 8MM COR: NATURAL
	2 PISO CERÂMICO GAIL LINHA INDUSTRIAL GRESSIT 24X11,6cm - COR: 1 001 (BEGE) OU EQUIVALENTE
PAREDES	CERÂMICA ATÉ H= 2,00m 20x20cm REF.: STRUFALDI (OU EQUIVALENTE) LINHA: ECONÔMICA COR: BRANCO GELO - PEI 04 - CÔD.: 1 090
	ACIMA PINTURA TINTA CORAL COR: BRANCO GELO (OU EQUIVALENTE)
	PINTURA ACRILICA FOSCA, COR: TERRACOTA SUAVE
	PINTURA ACRILICA FOSCA, COR: AMARELO CROMO SUAVE
	CERÂMICA ATÉ H= 2,00m 20x20cm REF.: STRUFALDI (OU EQUIVALENTE) LINHA: ECONÔMICA COR: BRANCO GELO - PEI 04 - CÔD.: 1 090
ACIMA PINTURA TINTA CORAL COR: TEMPESTADE DE AREIA CÔD.: 40YY 83/086 (OU EQUIVALENTE)	
TETO	CERÂMICA ATÉ H= 2,00m 20x20cm REF.: STRUFALDI (OU EQUIVALENTE) LINHA: ECONÔMICA COR: BRANCO GELO - PEI 04 - CÔD.: 1 090
	ACIMA PINTURA TINTA CORAL COR: NEBLINA CÔD.: 1 08B 73/026 (OU EQUIVALENTE)
	PINTURA ATÉ O TETO TINTA CORAL COR: BRANCO GELO (OU EQUIVALENTE)
	1 FORRO EM PVC LISO

2	13.10.2021	JENIFFER OLIVEIRA	ALTERAÇÃO DE PROJETO EXECUTIVO
1	20.04.2010	RAFAEL LOPES	PROJETO EXECUTIVO
0	29.10.2009	ARG. MARIANA	PROJETO BÁSICO
Nº:	DATA	RESPONSÁVEL	DESCRIÇÃO DA REVISÃO:
FASE: PROJETO ARQUITETÔNICO EXECUTIVO			
OBSERVAÇÕES: CONFERIR MEDIDAS NA OBRA			
RESTAURANTE UNIVERSITÁRIO CAMPUS JK / DIAMANTINA RODOVIA MG 367, KM 583, Nº 5000 - ALTO DA JACUBA - DIAMANTINA/MG PROPRIETÁRIO: UNIVERSIDADE FEDERAL DOS VALES DO JEQUITINHONHA E MUCURJI CNPJ: 16.888.315/0001-57			
TÍTULO: FACHADA OESTE / FACHADA NORTE			
AUTOR PROJETO ARQUITETÔNICO / RT: JENIFFER DE OLIVEIRA FREITAS CREA 199.240/D - MG			
DETALHAMENTO:			
VERSAO 3	DATA: 13.10.2021	AUTOCAD:	FOLHA: 05/17
ARQUIVO: 04, 05, 06 FACHADAS-FINAL			

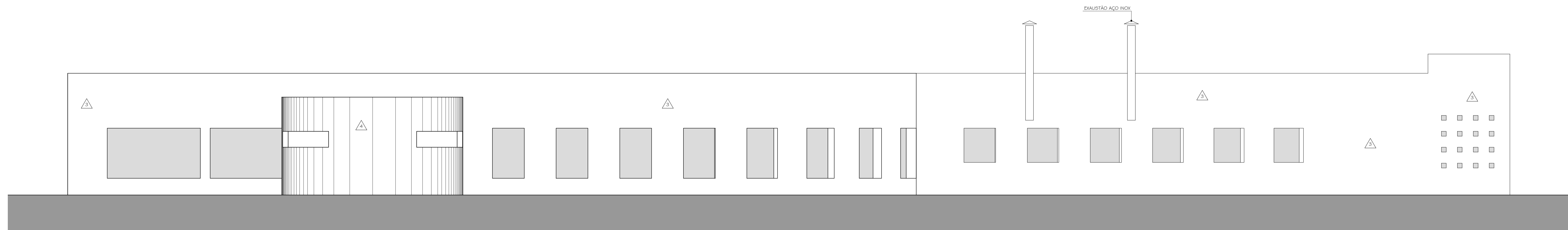

FACHADA LESTE
ESC. 1:100

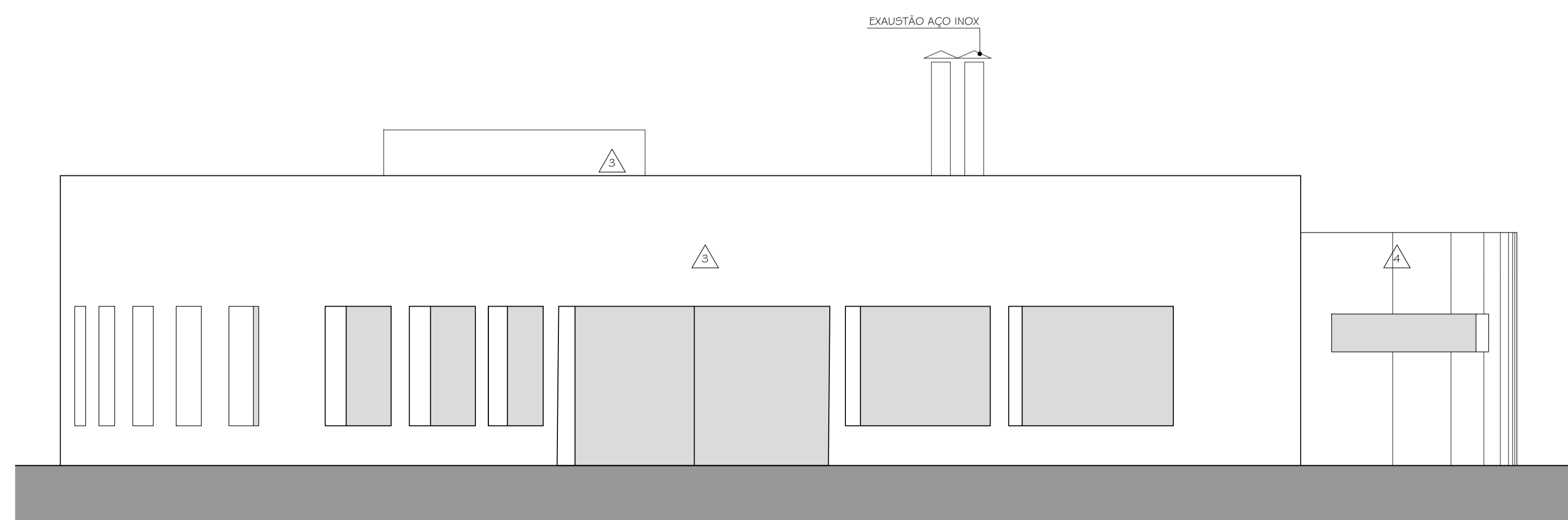

FACHADA SUL
ESC. 1:100

TABELA GERAL REVESTIMENTOS	
PISOS	1 PISO EM GRANILITE, ESP. 8MM COR NATURAL
	2 PISO CERÂMICO GAIL LINHA INDUSTRIAL GRESSIT 24x11,6cm - COR 1001 (BEGE) OU EQUIVALENTE
PAREDES	CERÂMICA ATÉ H= 2,00m 20x20cm REF.: STRUPALDI (OU EQUIVALENTE) LINHA: ECONÔMICA COR: BRANCO GELO - PEI 04 - CÔD.: 1090
	ACIMA PINTURA TINTA CORAL COR: BRANCO GELO (OU EQUIVALENTE)
	PINTURA ACRILICA FOSCA, COR: TERRACOTA SUAVE
	PINTURA ACRILICA FOSCA, COR: AMARELO CROMO SUAVE
	CERÂMICA ATÉ H= 2,00m 20x20cm REF.: STRUPALDI (OU EQUIVALENTE)
	ACIMA PINTURA TINTA CORAL COR: TEMPESTADE DE AREIA CÔD.: 40YY 8308G (OU EQUIVALENTE)
TETO	CERÂMICA ATÉ H= 2,00m 20x20cm REF.: STRUPALDI (OU EQUIVALENTE) LINHA: ECONÔMICA COR: BRANCO GELO - PEI 04 - CÔD.: 1090
	ACIMA PINTURA TINTA CORAL COR: NEBLINA CÔD.: 10BB 7302G (OU EQUIVALENTE)
	PINTURA ATÉ O TETO TINTA CORAL COR: BRANCO GELO (OU EQUIVALENTE)
	1 FORRO EM PVC USO

2	13.10.2021	JENIFFER OLIVEIRA	ALTERAÇÃO DE PROJETO EXECUTIVO
1	20.04.2010	RAFAEL LOPES	PROJETO EXECUTIVO
0	29.10.2009	ARG. MARIANA	PROJETO BÁSICO
Nº:	DATA	RESPONSÁVEL	DESCRIÇÃO DA REVISÃO:
FASE: PROJETO ARQUITETÔNICO EXECUTIVO			
OBSERVAÇÕES: CONFERIR MEDIDAS NA OBRA			
RESTAURANTE UNIVERSITÁRIO CAMPUS JK / DIAMANTINA RODOVIA MG 367, KM 583, Nº 5000 - ALTO DA JACUBA - DIAMANTINA/MG PROPRIETÁRIO: UNIVERSIDADE FEDERAL DOS VALES DO JEQUITINHONHA E MUCURJI CNPJ 16.888.315/0001-57			
TÍTULO: FACHADA LESTE / FACHADA SUL			
AUTOR PROJETO ARQUITETÔNICO / RT: JENIFFER DE OLIVEIRA FREITAS CREA 199.240/D - MG			
DETALHAMENTO:			
VERSÃO:	DATA:	AUTOCAD:	FOLHA:
VERSAO 3	13.10.2021		06/17
ARQUIVO: 04, 05, 06 FACHADAS-FINAL			

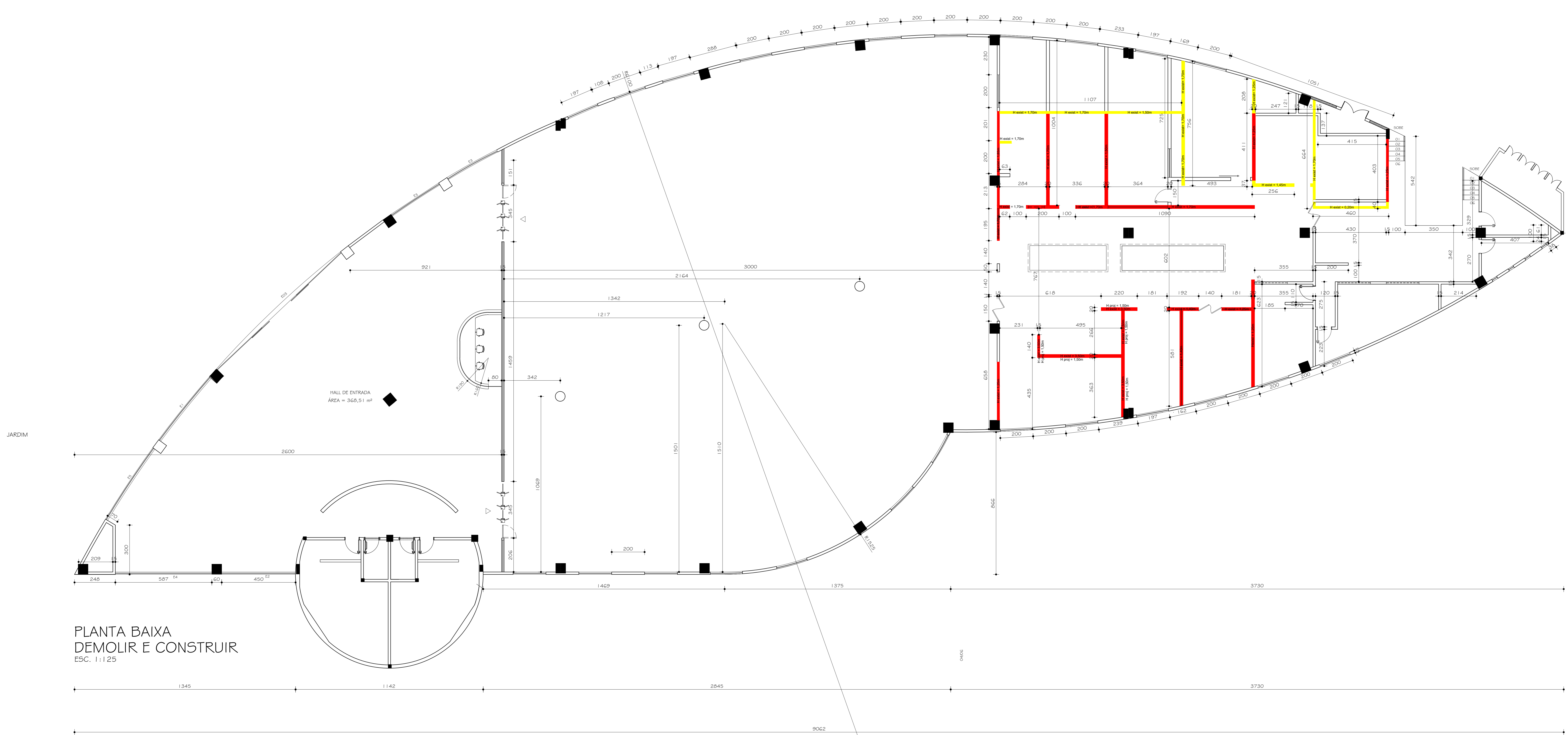

PLANTA BAIXA
DEMOLIR E CONSTRUIR
ESC. 1:125

- LEGENDA**
- ALVENARIA A PRESERVAR
 - ALVENARIA A CONSTRUIR
 - ALVENARIA A DEMOLIR

Nº:	DATA	RESPONSÁVEL	DESCRIÇÃO DA REVISÃO:				
FASE: PROJETO ARQUITETÔNICO BÁSICO							
OBSERVAÇÕES: CONFERIR MEDIDAS NA OBRA							
RESTAURANTE UNIVERSITÁRIO CAMPUS JK / DIAMANTINA RODOVIA MG 367, KM 583, Nº 5000 - ALTO DA JACUBA - DIAMANTINA/MG PROPRIETÁRIO: UNIVERSIDADE FEDERAL DOS VALES DO JEQUITINHONHA E MUCURI (CNPJ) 16.888.315/0001-57							
TÍTULO: PLANTA BAIXA - DEMOLIR E CONSTRUIR							
AUTOR PROJETO ARQUITETÔNICO / RT: JENIFFER DE OLIVEIRA FREITAS CREA 139.240/D - MG							
DETALHAMENTO:							
VERSÃO:	DATA:	AUTOCAD:	FOLHA:				
VERSÃO 1	13.10.2021		07/17				
ARQUIVO: 07 DEMOLIR E CONSTRUIR							

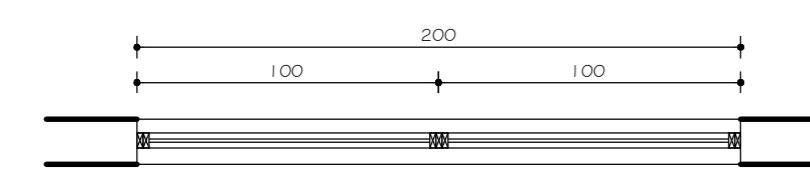

JO1 / JO2
PLANTA
ESC. 1:20

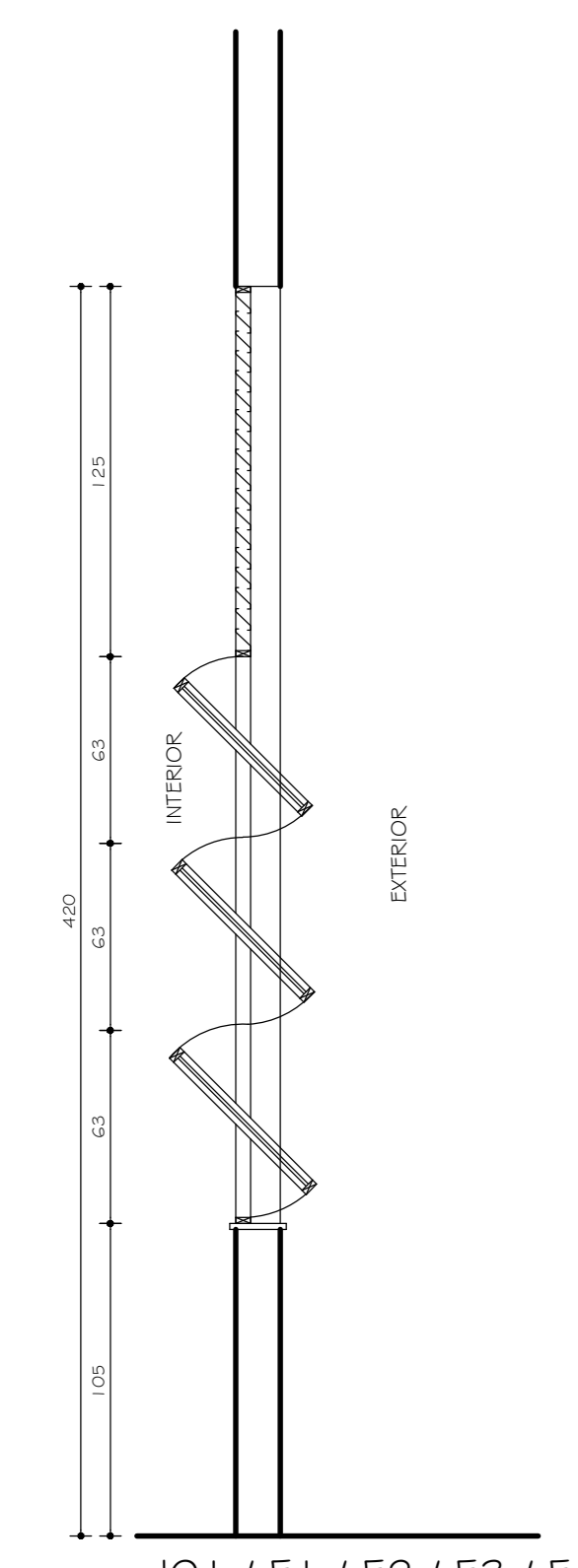

JO1 / E1 / E2 / E3 / E4 / E5 / E6
CORTE AA
ESC. 1:20

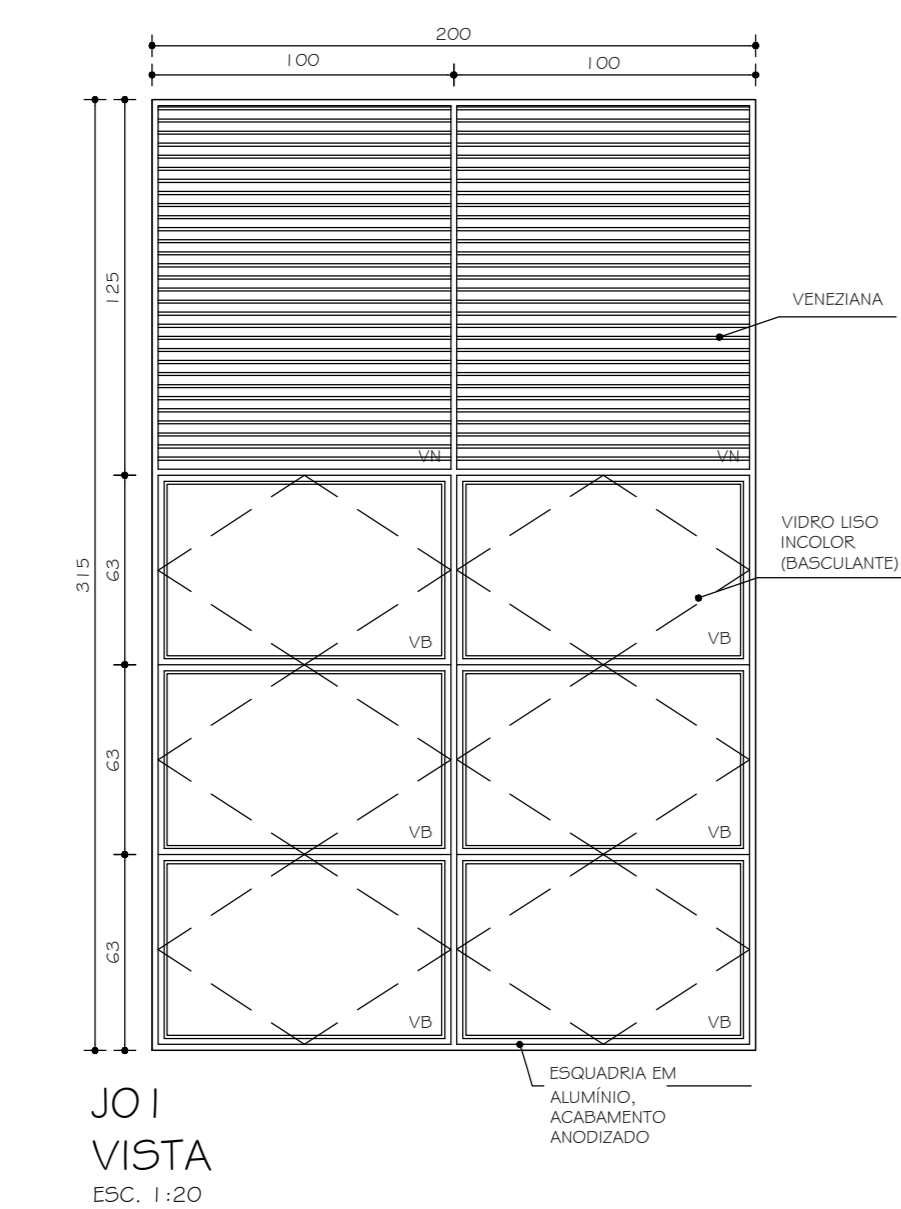

JO1
VISTA
ESC. 1:20

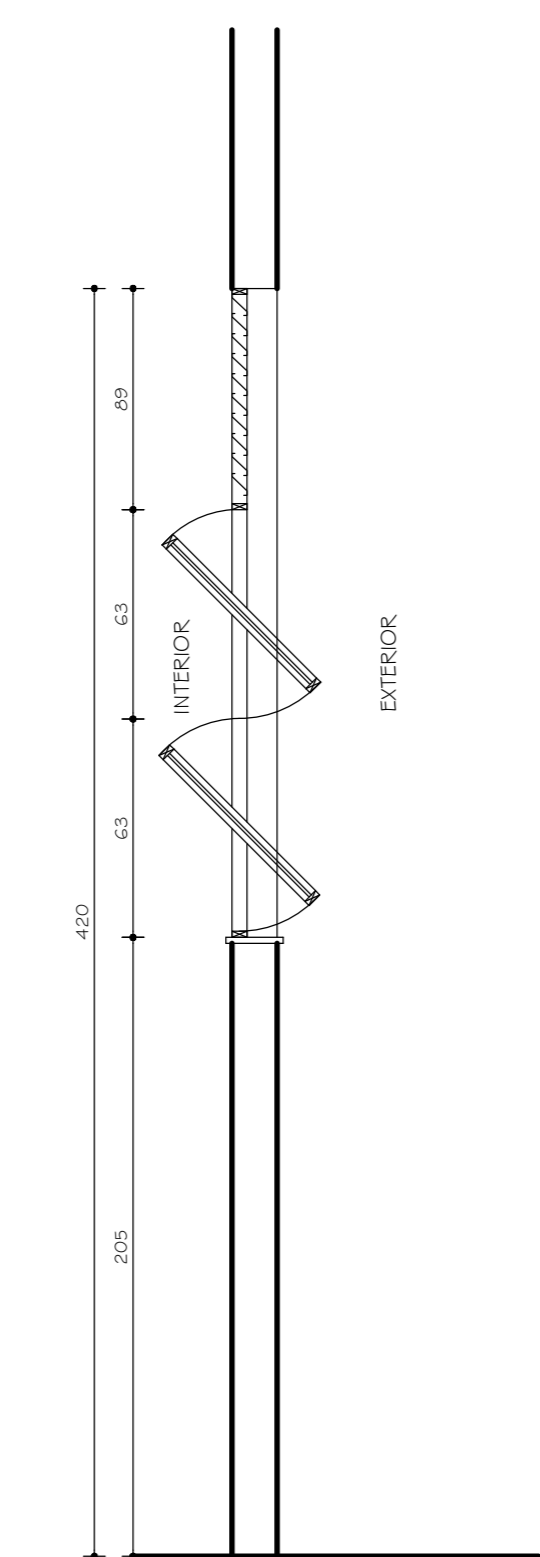

JO2
CORTE AA
ESC. 1:20

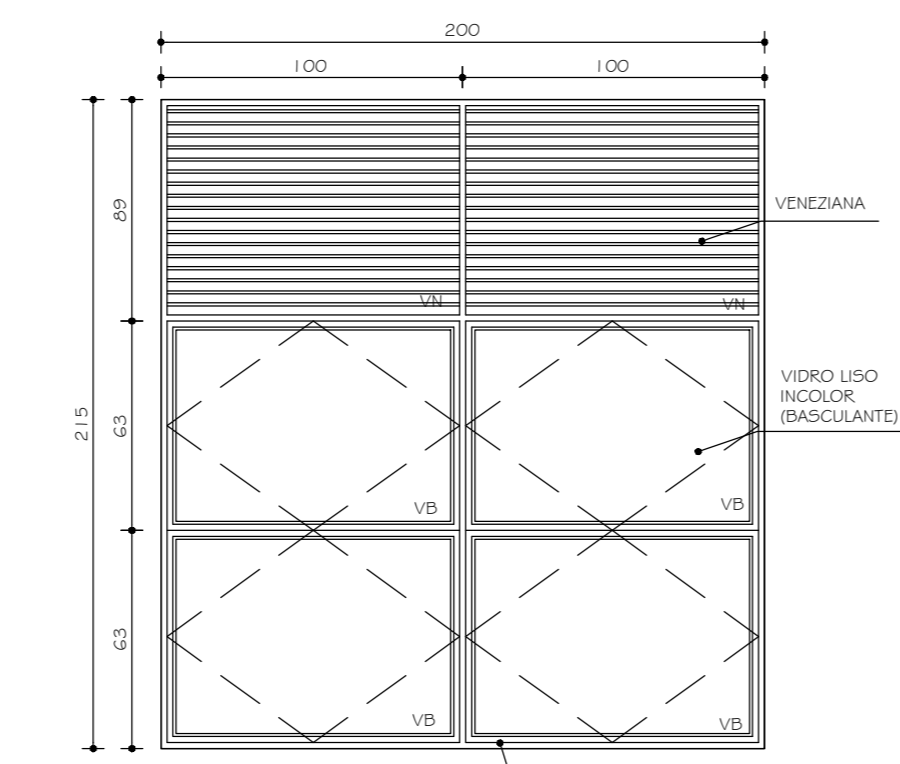

JO2
VISTA
ESC. 1:20

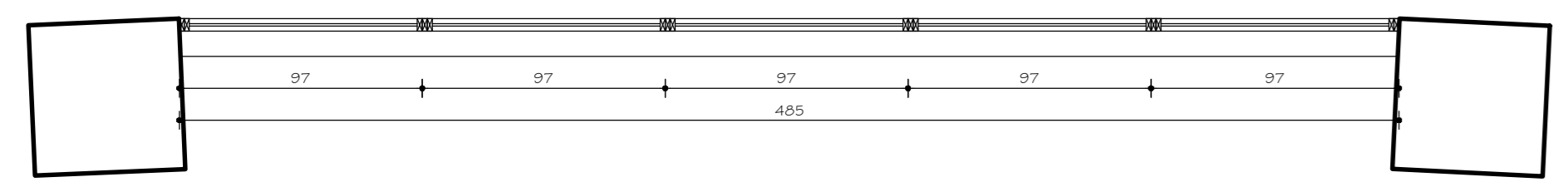

E1
PLANTA
ESC. 1:25

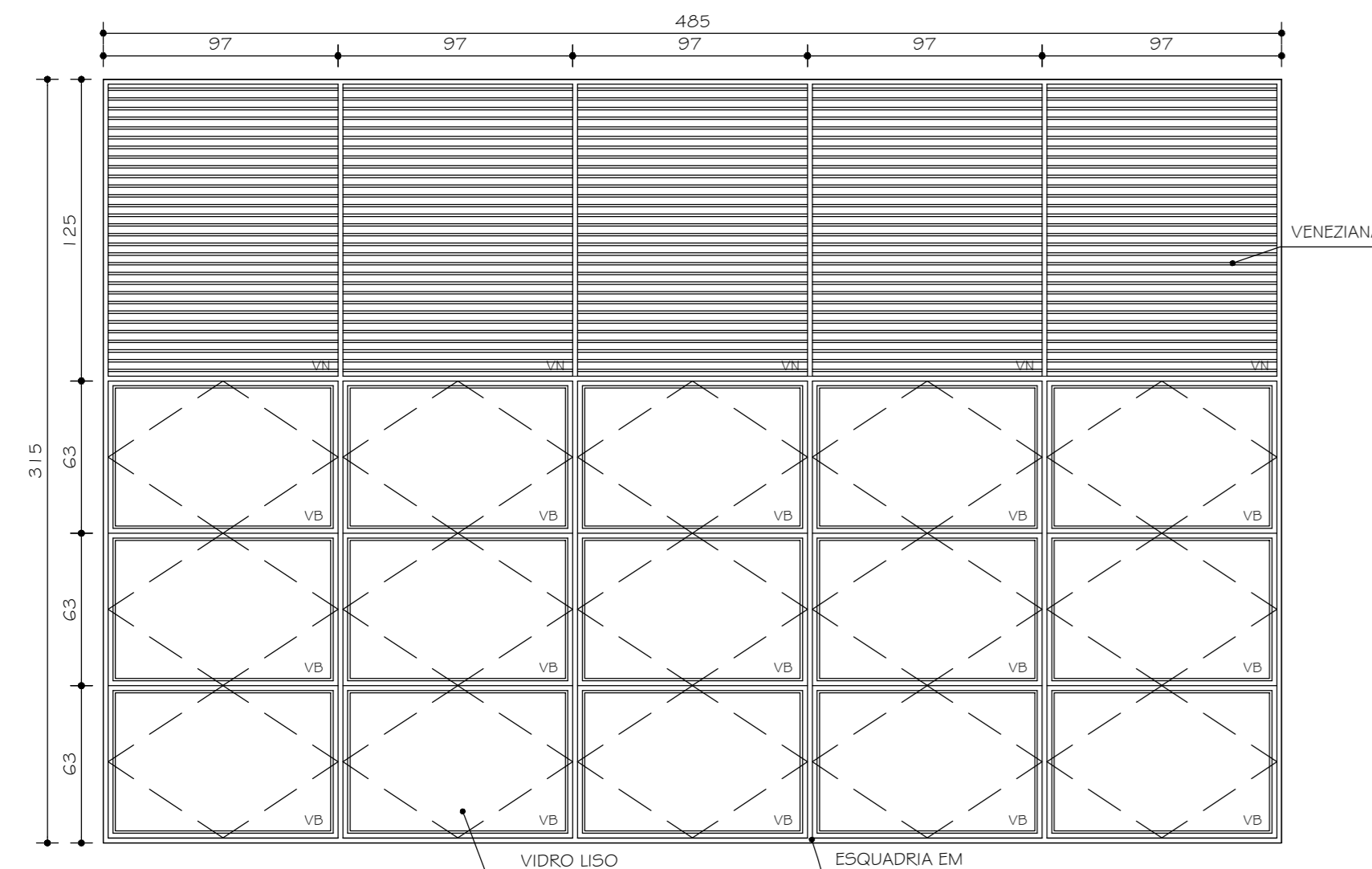

E1
VISTA
ESC. 1:25

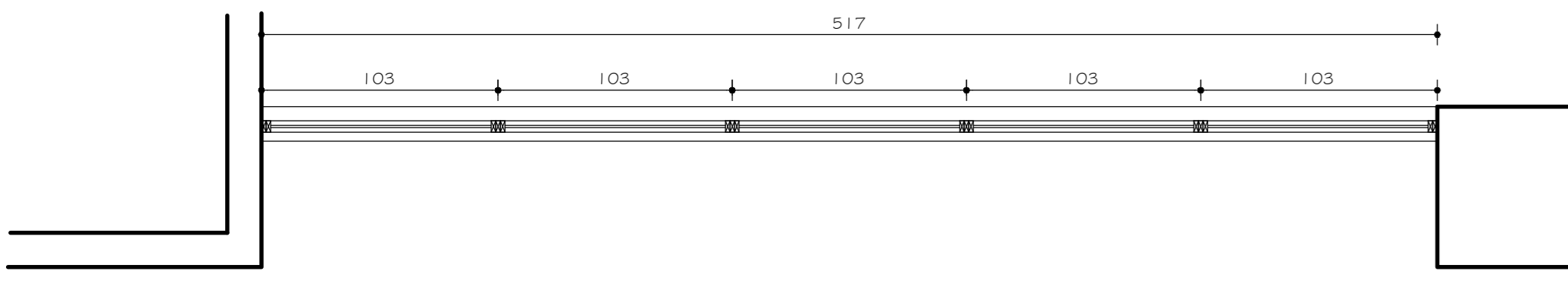

E5
PLANTA
ESC. 1:25

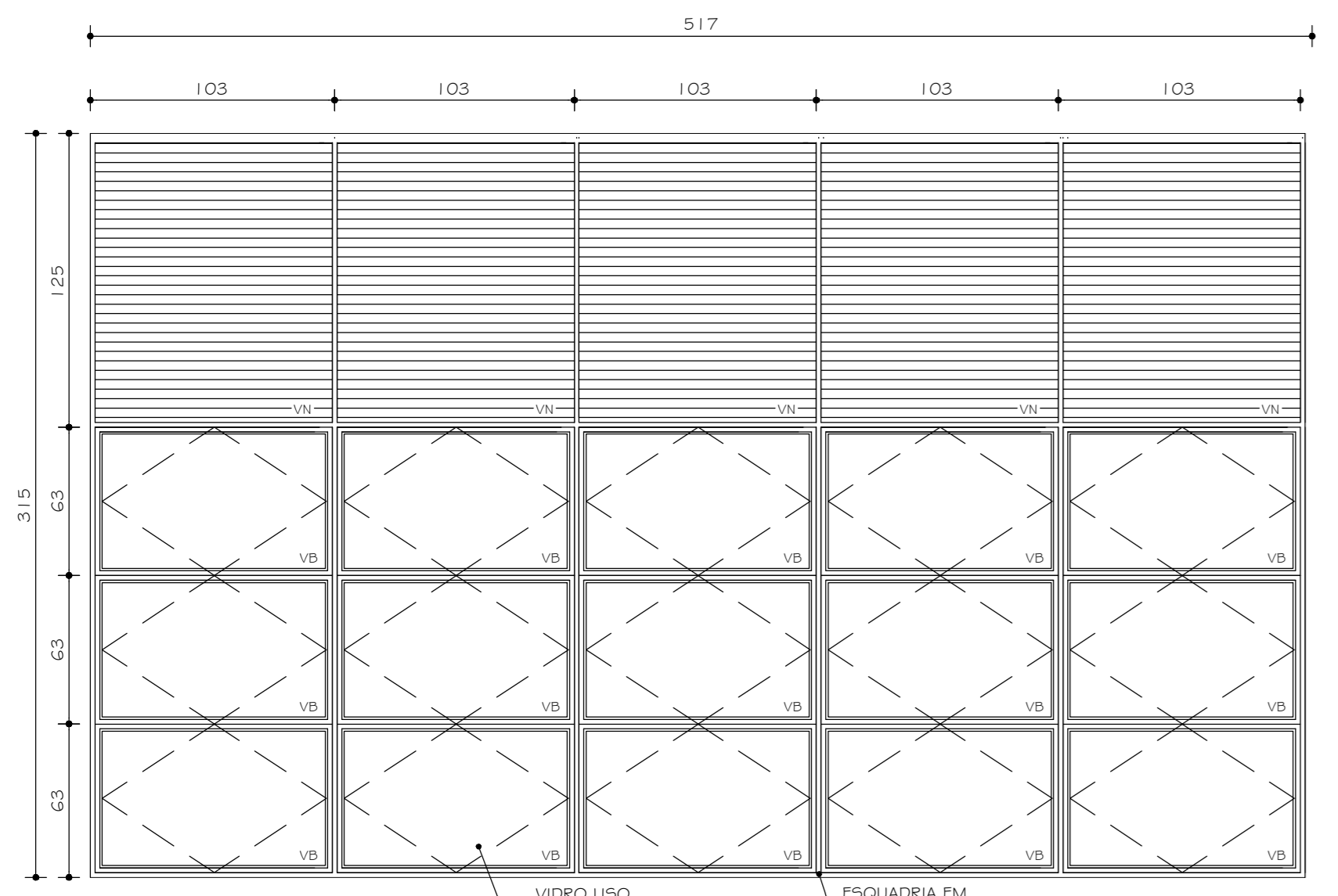

E5
VISTA
ESC. 1:25

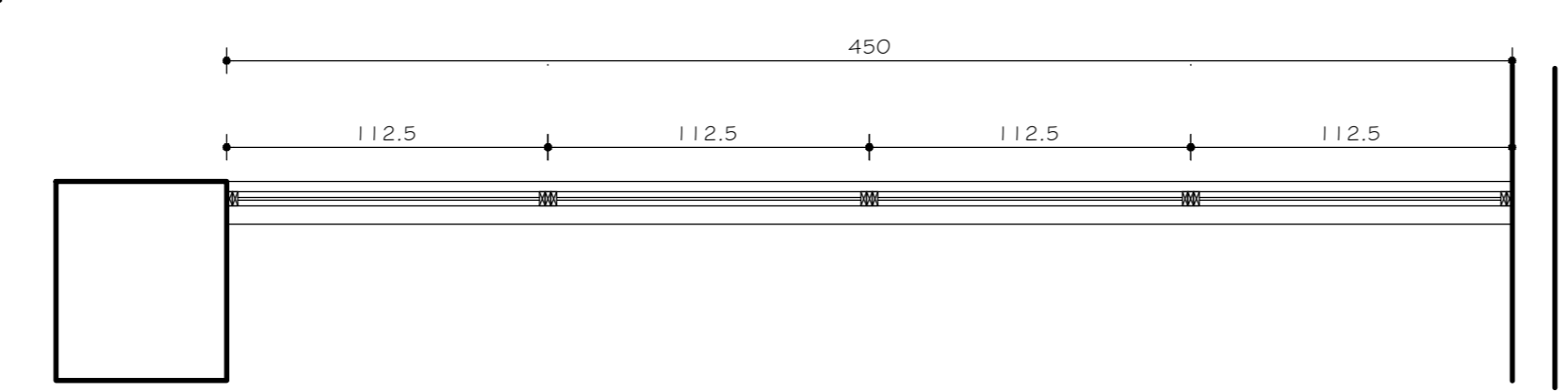

E2
PLANTA
ESC. 1:25

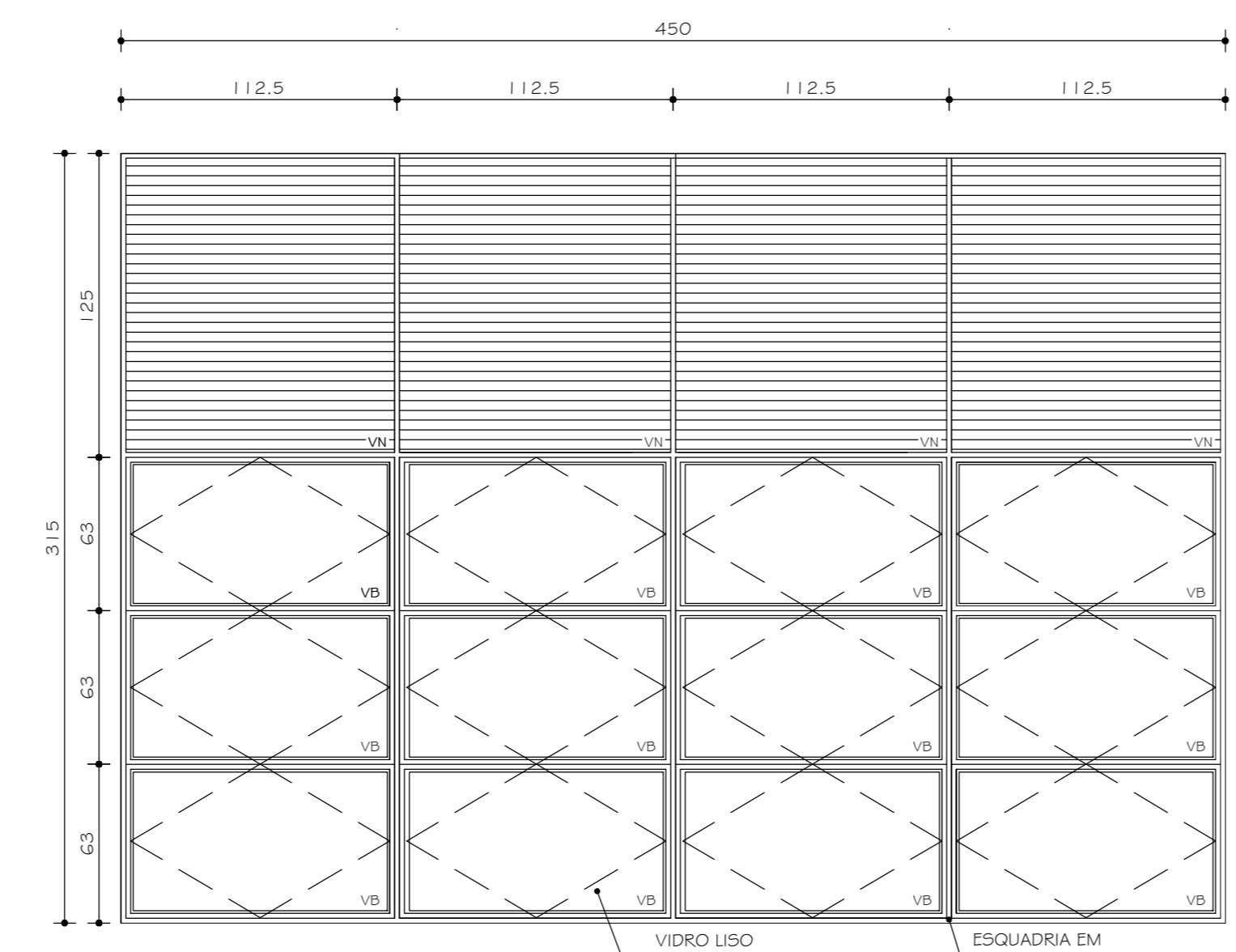

E2
VISTA
ESC. 1:25

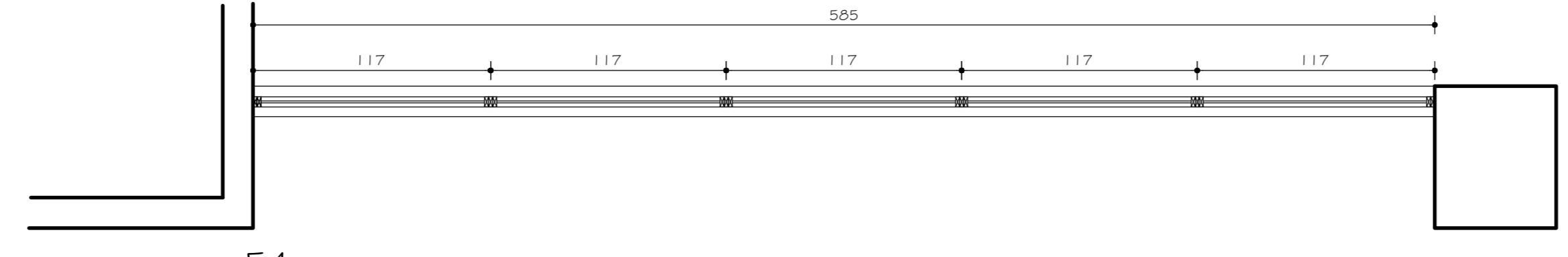

E4
PLANTA
ESC. 1:25

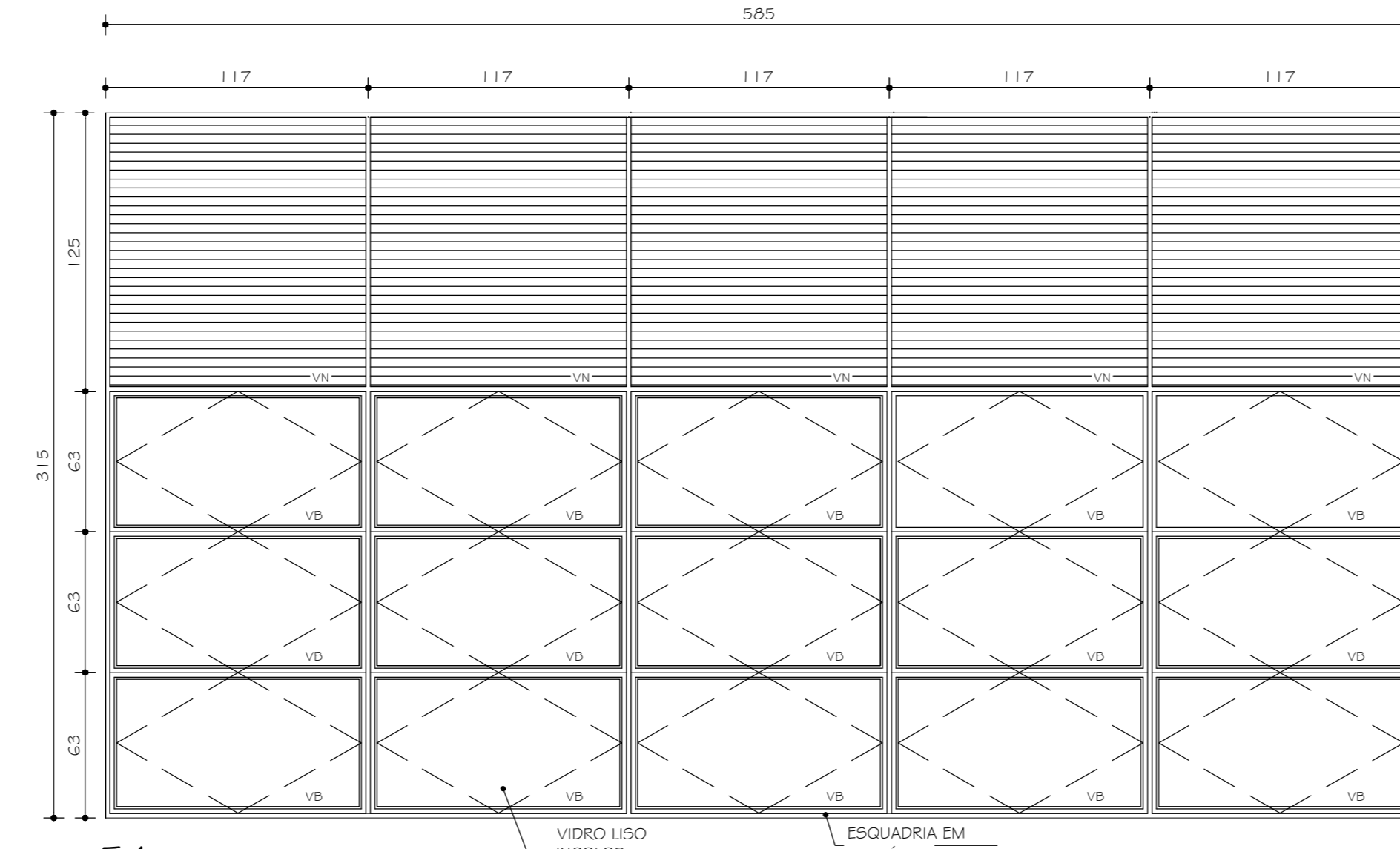

E4
VISTA
ESC. 1:25

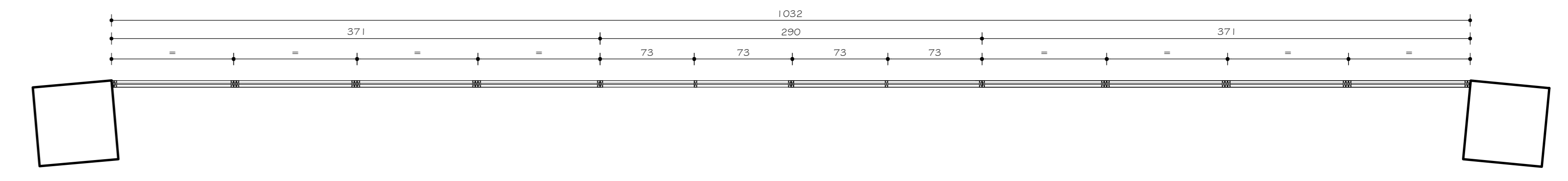

E03
PLANTA
ESC. 1:25

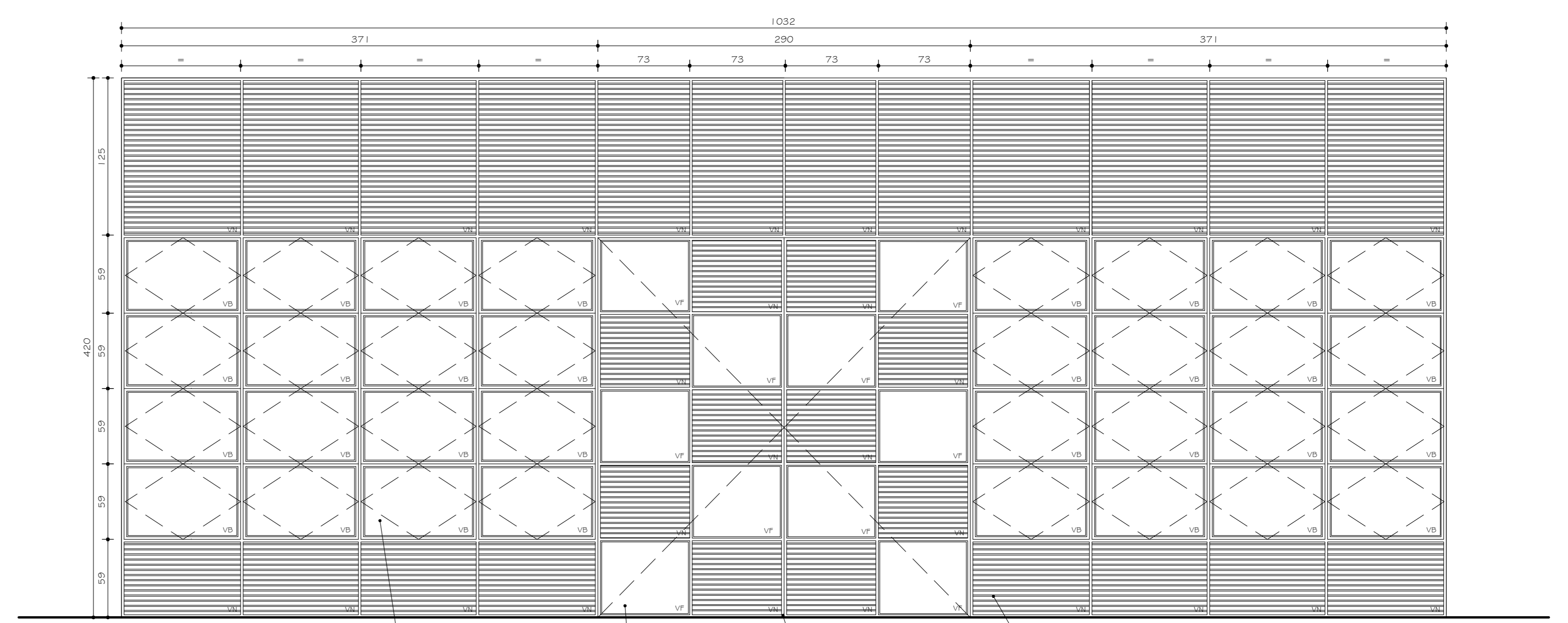

E03
VISTA
ESC. 1:25

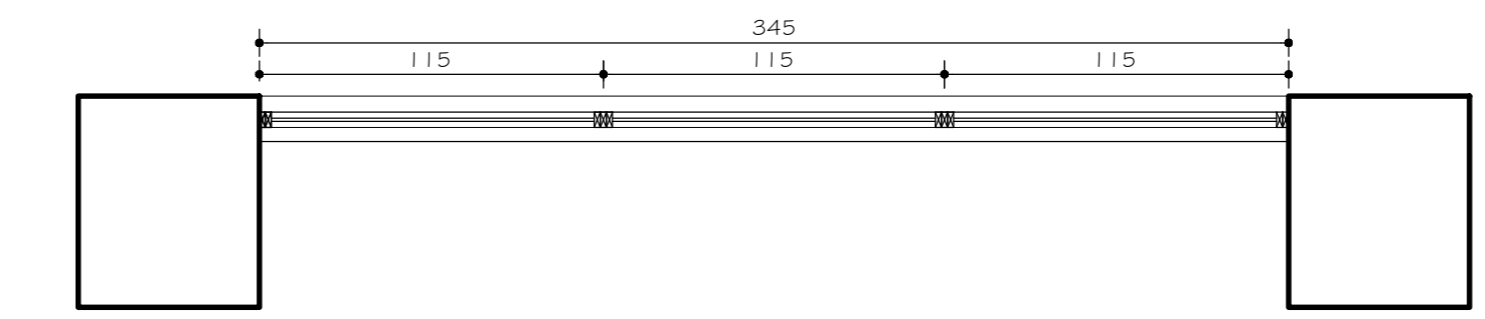

E3
PLANTA
ESC. 1:25

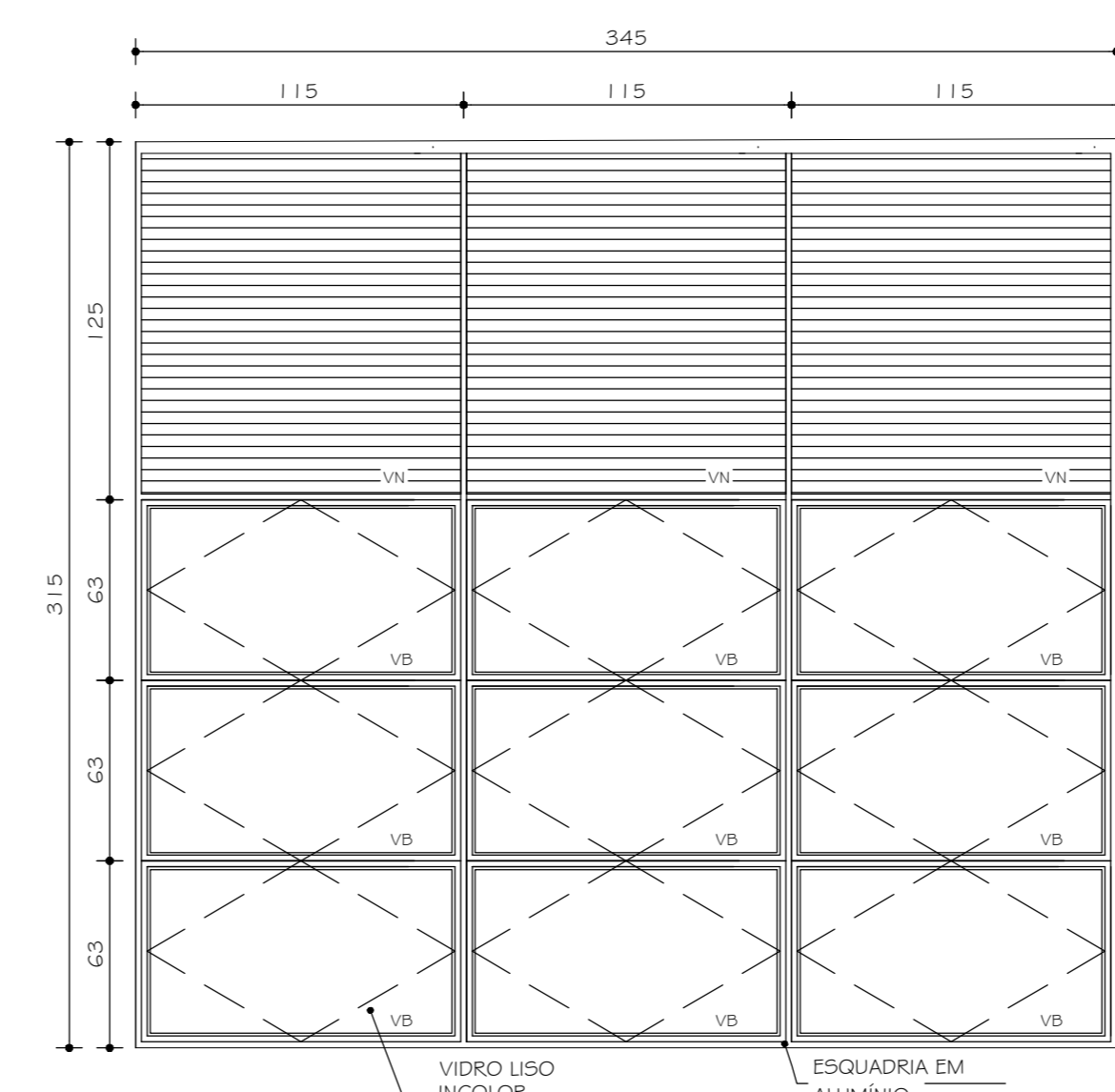

E3
VISTA
ESC. 1:25

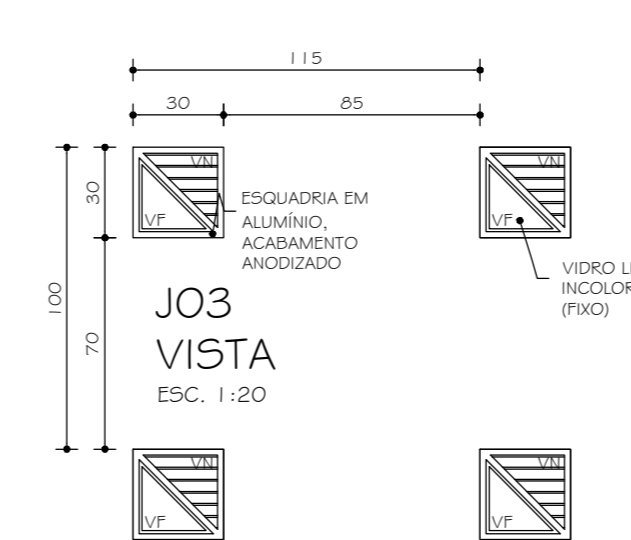

JO3
VISTA
ESC. 1:20

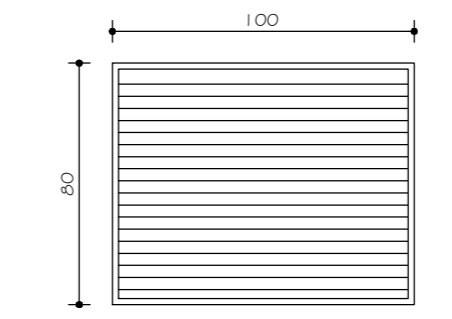

VNO1
VISTA
ESC. 1:20

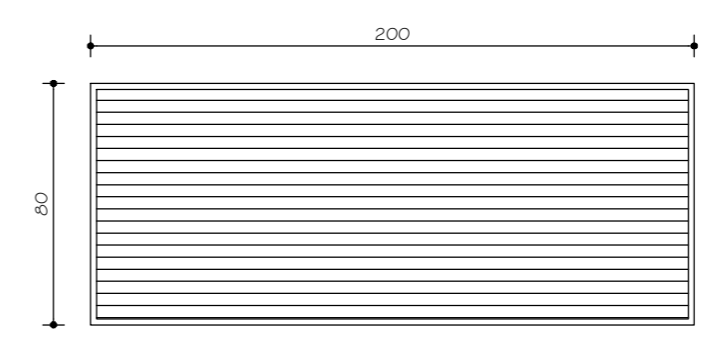

VNO2
VISTA
ESC. 1:20

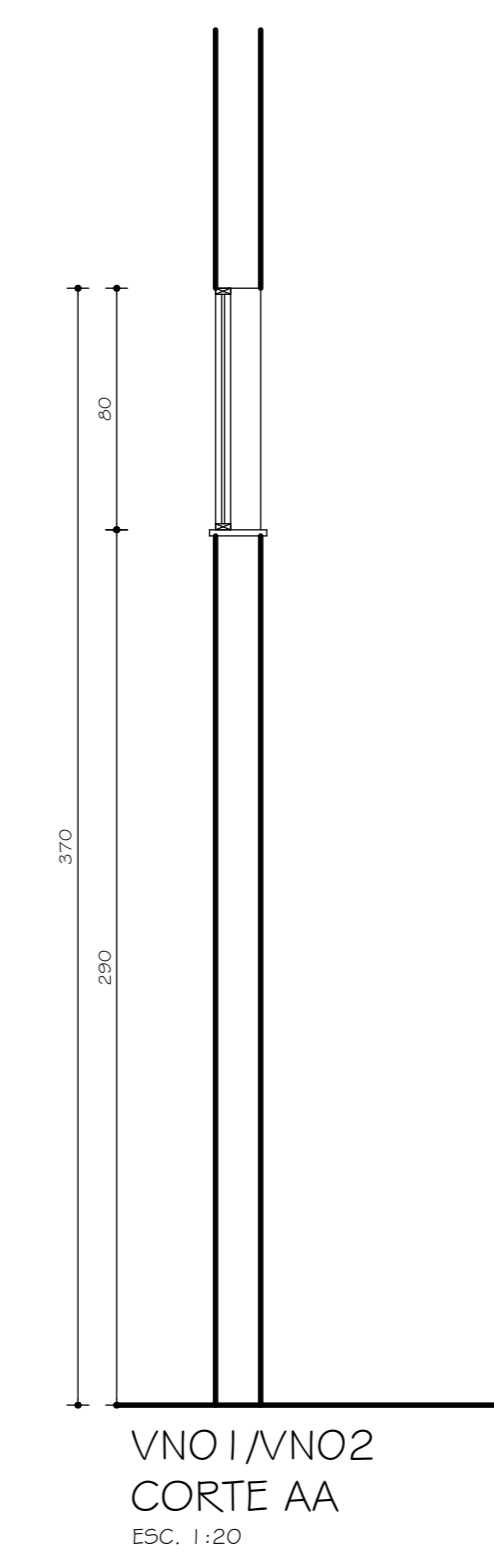

VNO1/VNO2
CORTE AA
ESC. 1:20

TABELA GERAL ESQUADRIAS			
DESCRIÇÃO	MEDIDA	TIPO	QUANTIDADE
PORTAS E PORTÕES			
PO1	80x210	ABRIR	05
PO2	150x210	VAI E VEM COM VISOR	02
PO3	80x210	ABRIR COM MOLA AÉREA	02
PO4	160x210	ABRIR	01
PO5	55x210	ABRIR	07
PO6	90x210	ABRIR / PNE	02
PO7	90x210	ABRIR / CENTRAL DE GÁS	04
PO8	120x210	CORRER	01
PO9	150x210	CORRER	01
E03	1032x420	CORRER	01
JANELAS			
JO1	200x315x105	BASCULANTE	18
JO2	200x215x205	BASCULANTE	07
JO3	300x30x70	BASCULANTE	20
JO4	500x100x300	BASCULANTE	02
E1	485x315x105	BASCULANTE	01
E2	450x315x105	BASCULANTE	01
E3	345x315x105	BASCULANTE	02
E4	565x315x105	BASCULANTE	01
E5	517x315x105	BASCULANTE	01
VEN			
VNO1	100x80x290	VENEZIANA / ALUMINIO	05
VNO2	200x80x290	VENEZIANA / ALUMINIO	02
VISOR			
VO1	180x392x120	ALUMINIO/ VIDRO FIXO	01
VO2	365x120x120	ALUMINIO/ VIDRO FIXO	01
VO3	715x392x120	ALUMINIO/ VIDRO FIXO	01
VO4	175x120x120	ALUMINIO/ VIDRO FIXO	02

FASE: PROJETO ARQUITETÔNICO EXECUTIVO			
OBSERVAÇÕES: CONFERIR MEDIDAS NA OBRA			
RESTAURANTE UNIVERSITÁRIO			
CAMPUS JK / DIAMANTINA			
RODOVIA MG 367, KM 563, Nº 5000 - ALTO DA JACUBA - DIAMANTINA/MG			
PROPRIETÁRIO: UNIVERSIDADE FEDERAL DOS VALES DO PARANÁ DE OLIVEIRA FREITAS			
TÍTULO: DETALHAMENTO ESQUADRIAS			
AUTOR PROJETO ARQUITETÔNICO / RT: JENIFFER DE OLIVEIRA FREITAS			
CREA 199.240/D - MG			
VERSÃO: 3	DATA: 13.10.2021	AUTOCAD:	FOLHA: 08/17
ARQUIVO: 08,09 DETALHAMENTO ESQUADRIAS (1)			

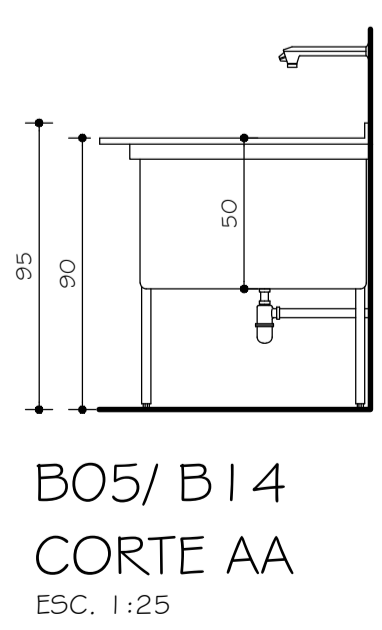
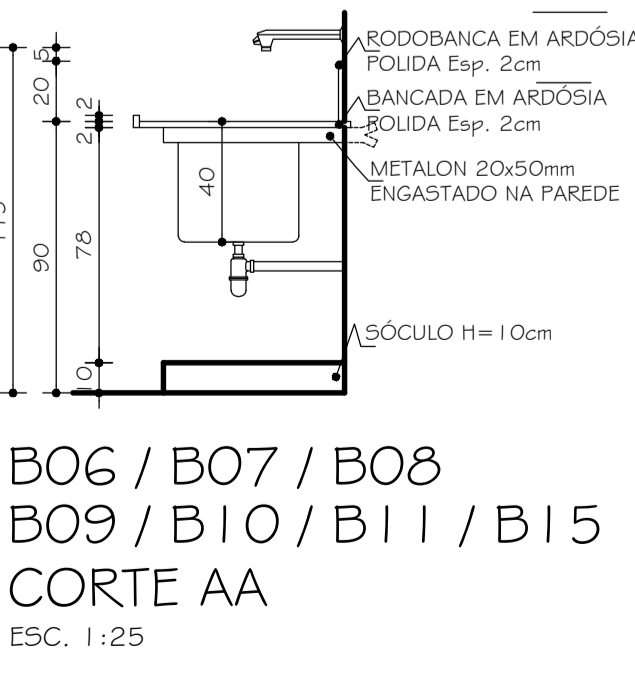
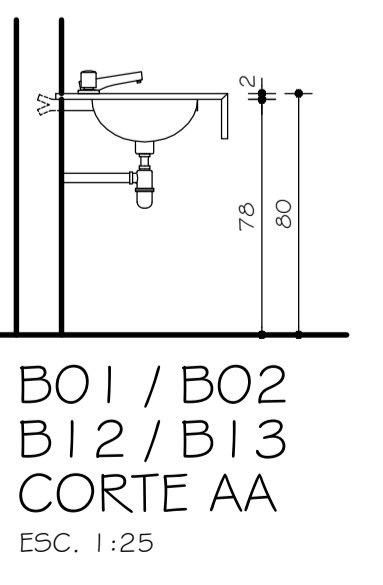
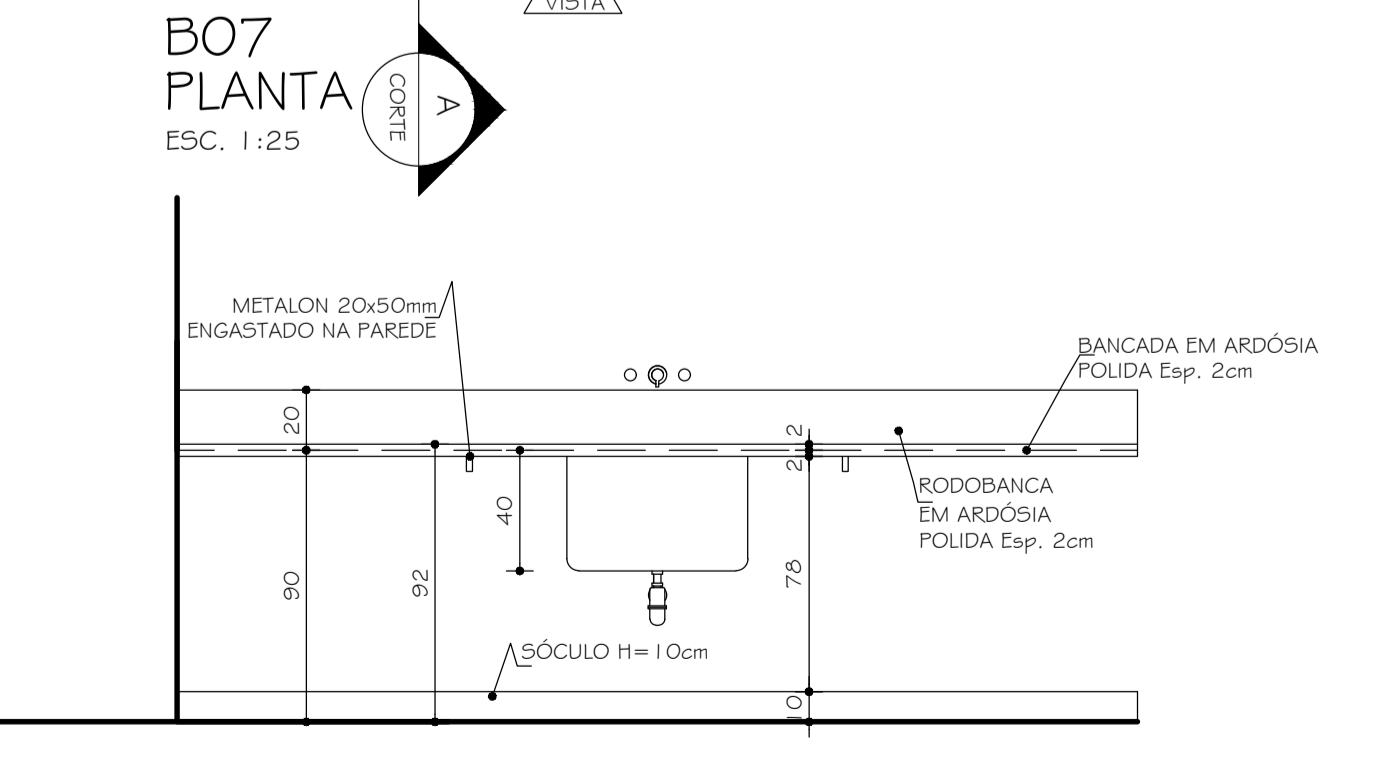
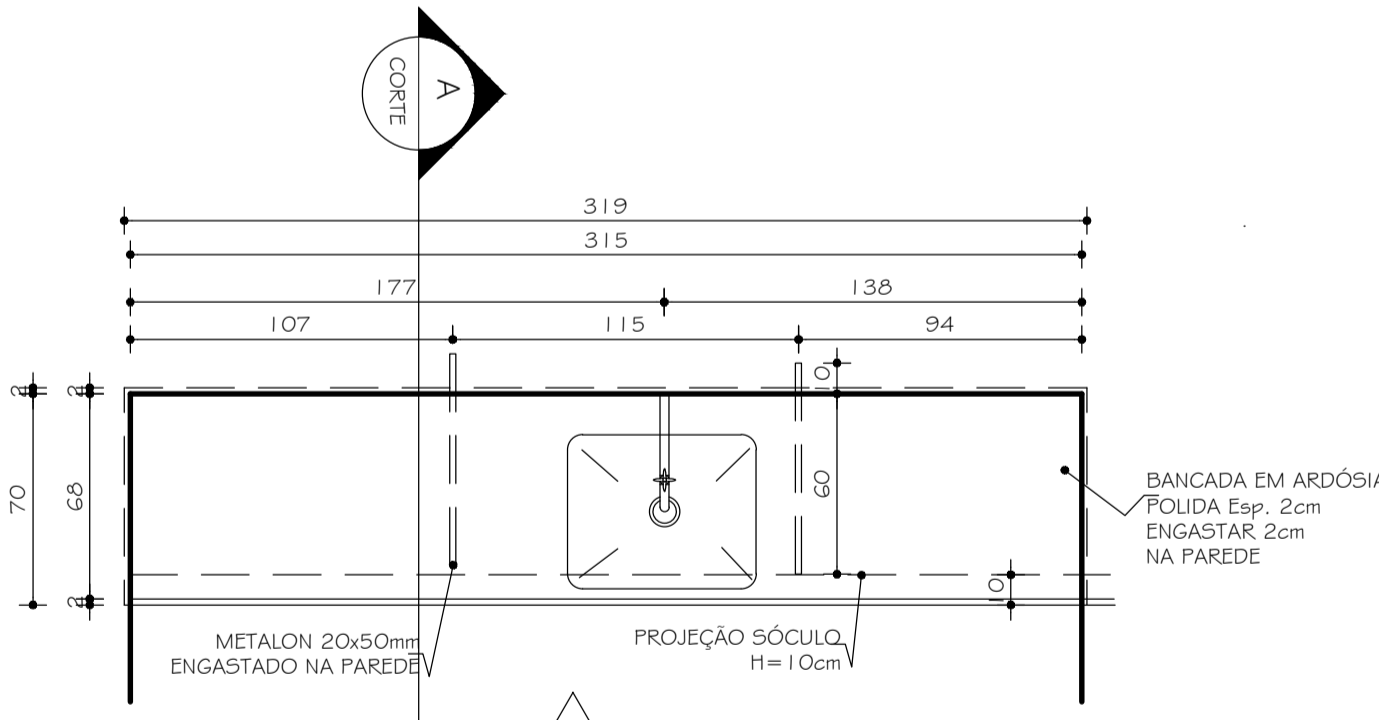
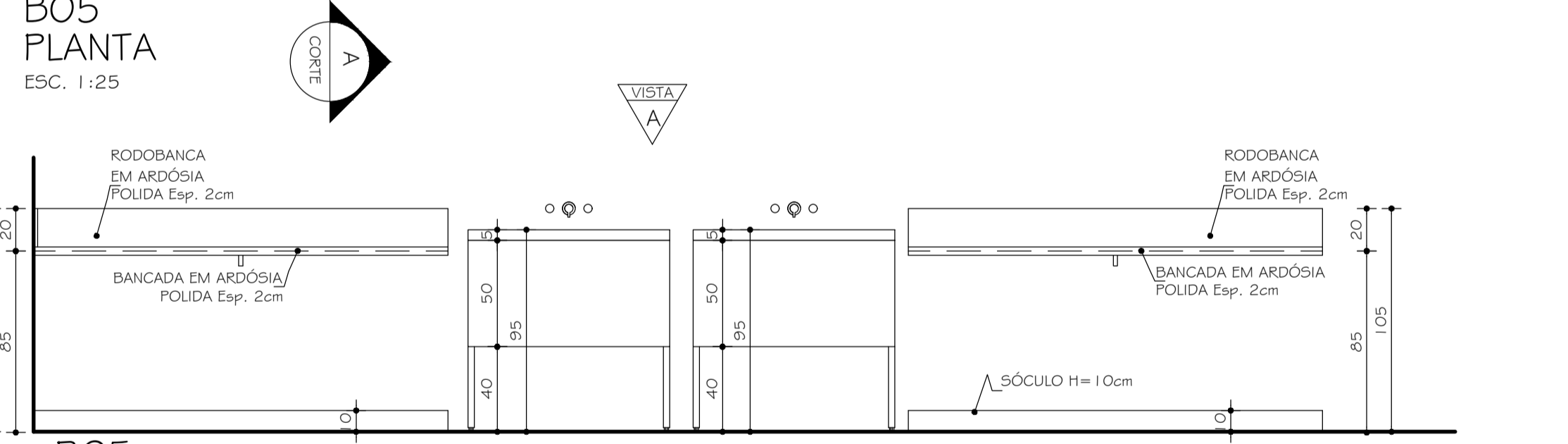
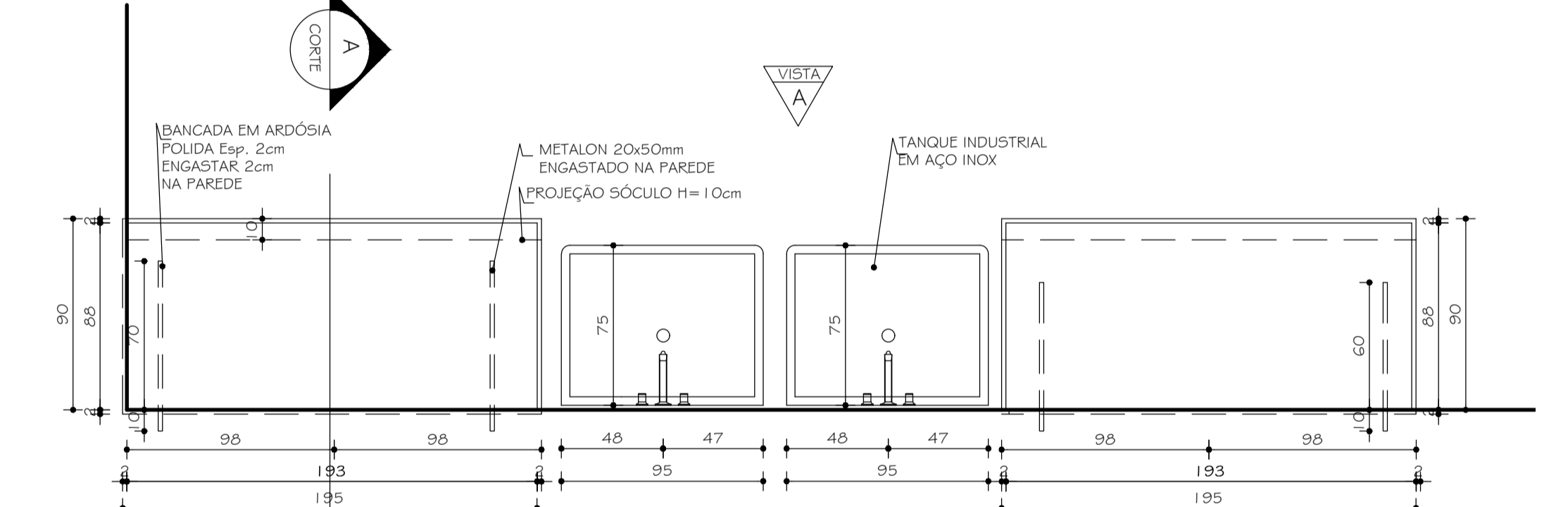
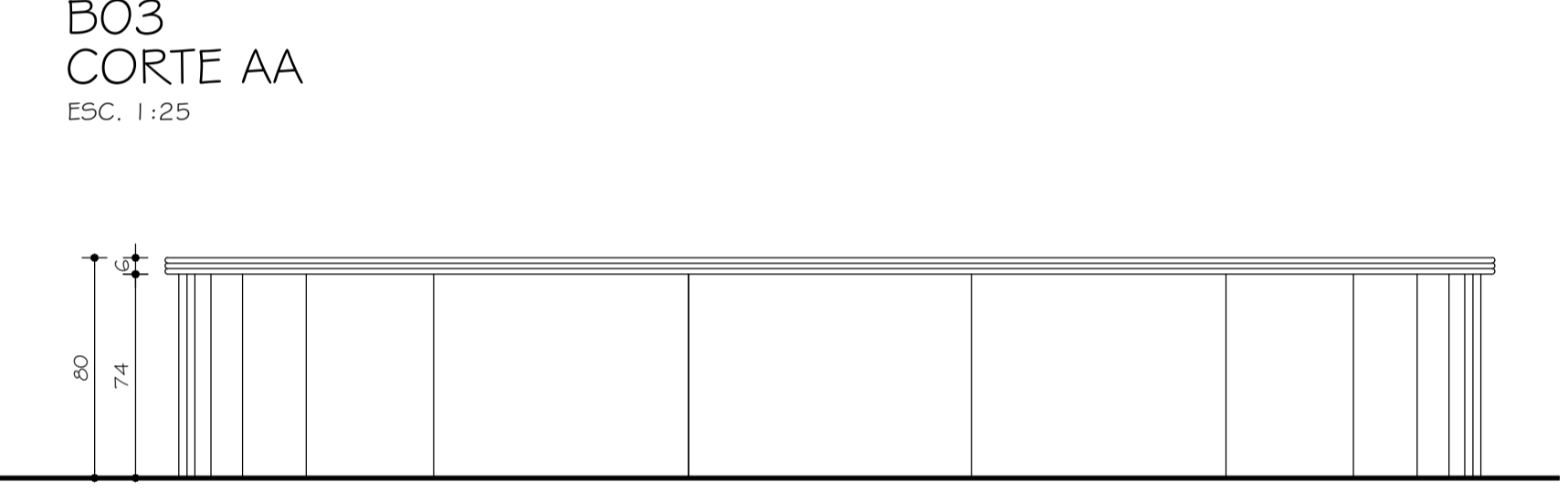
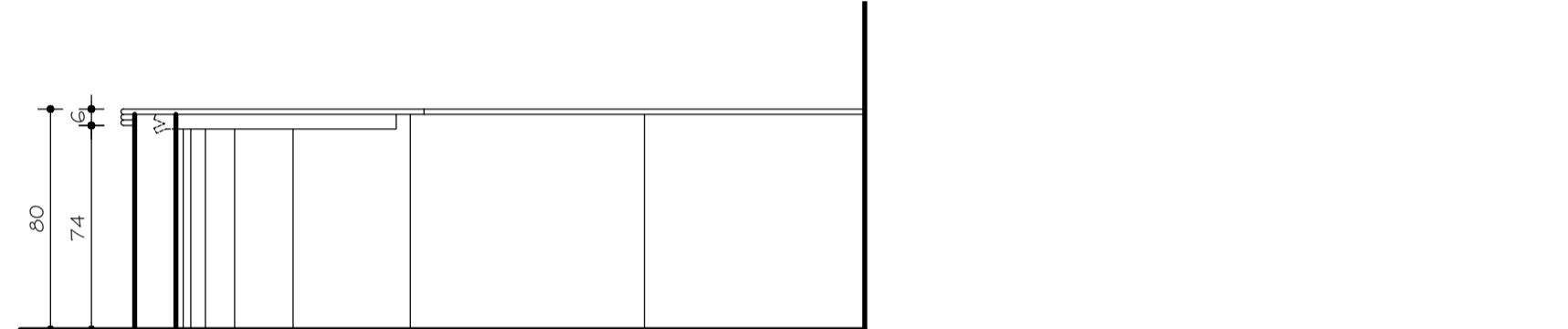
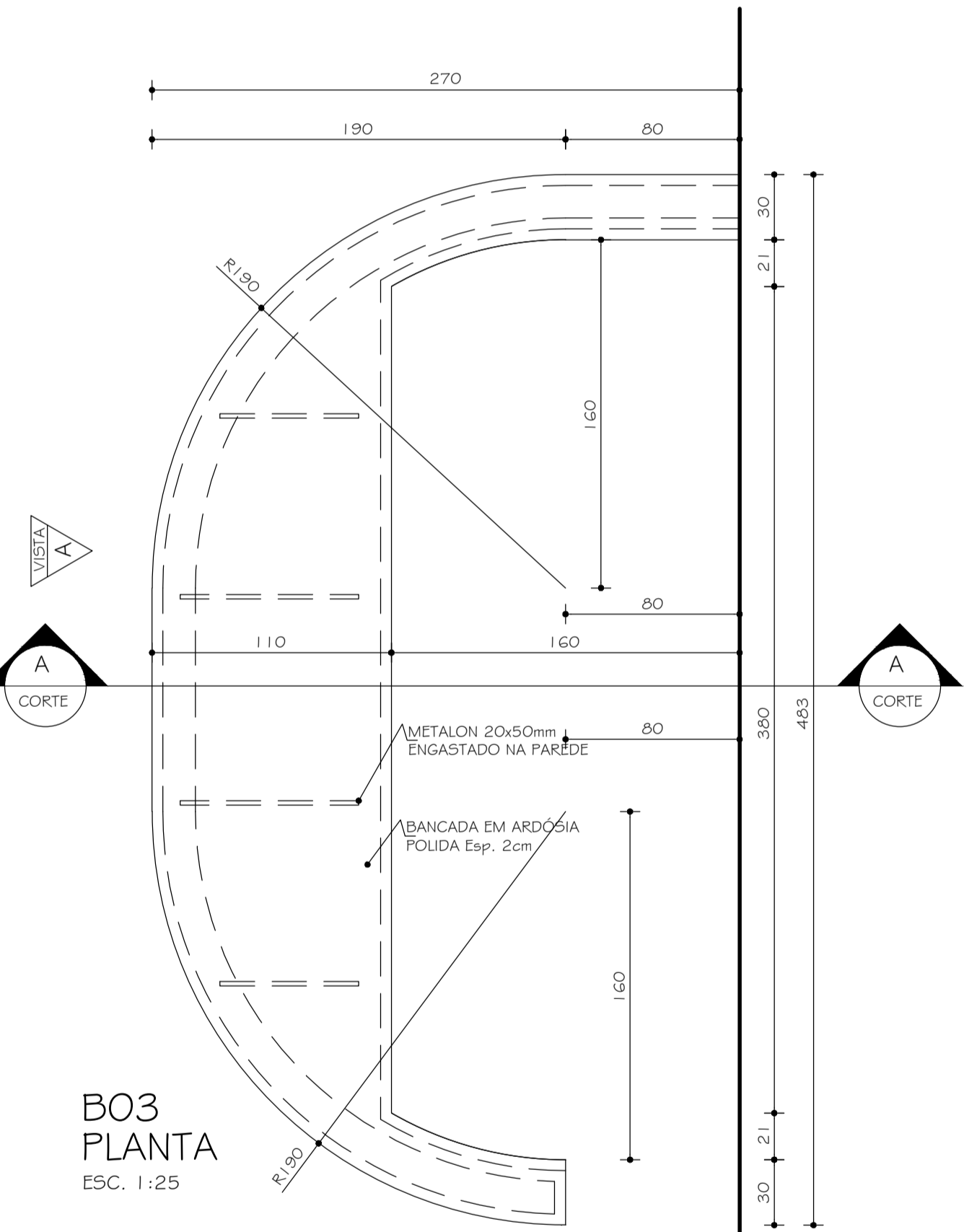
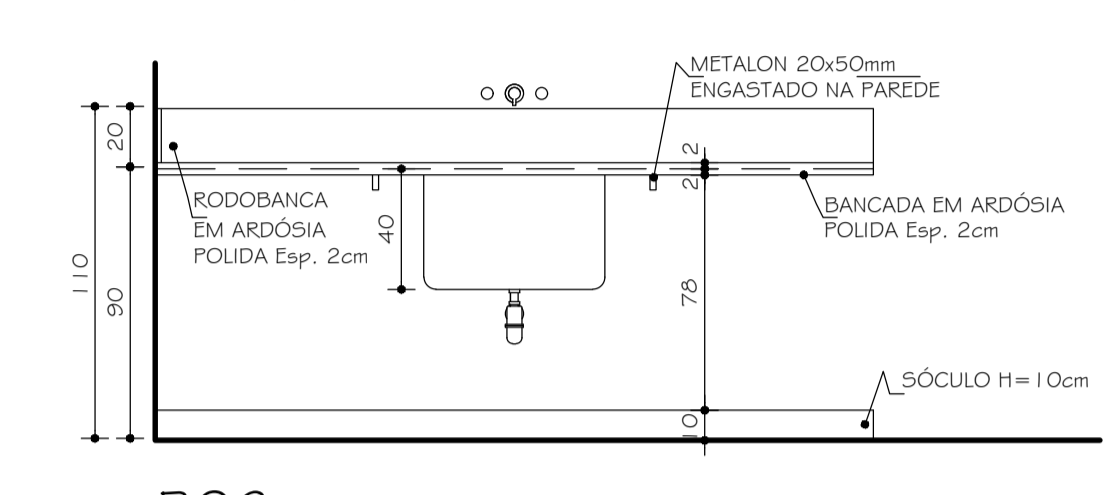
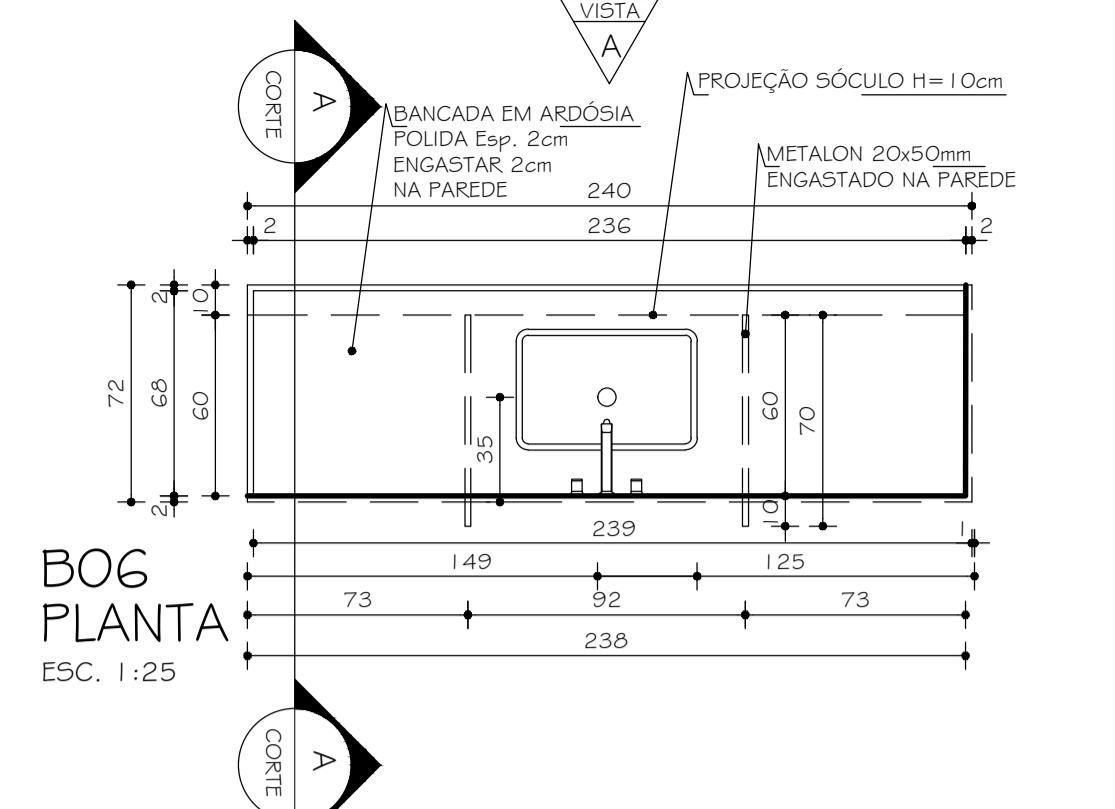
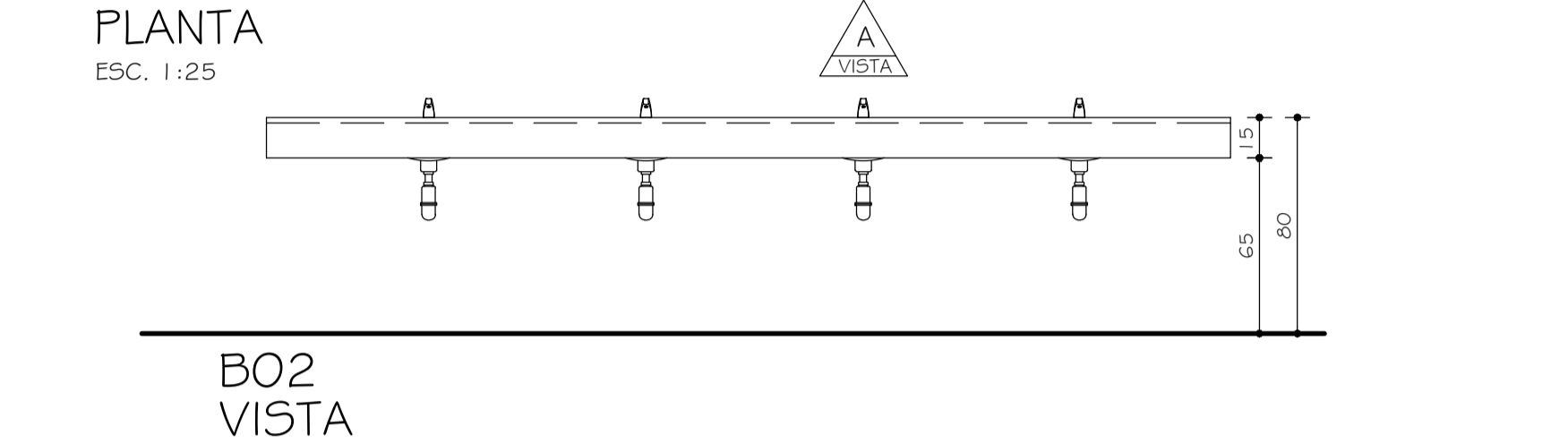
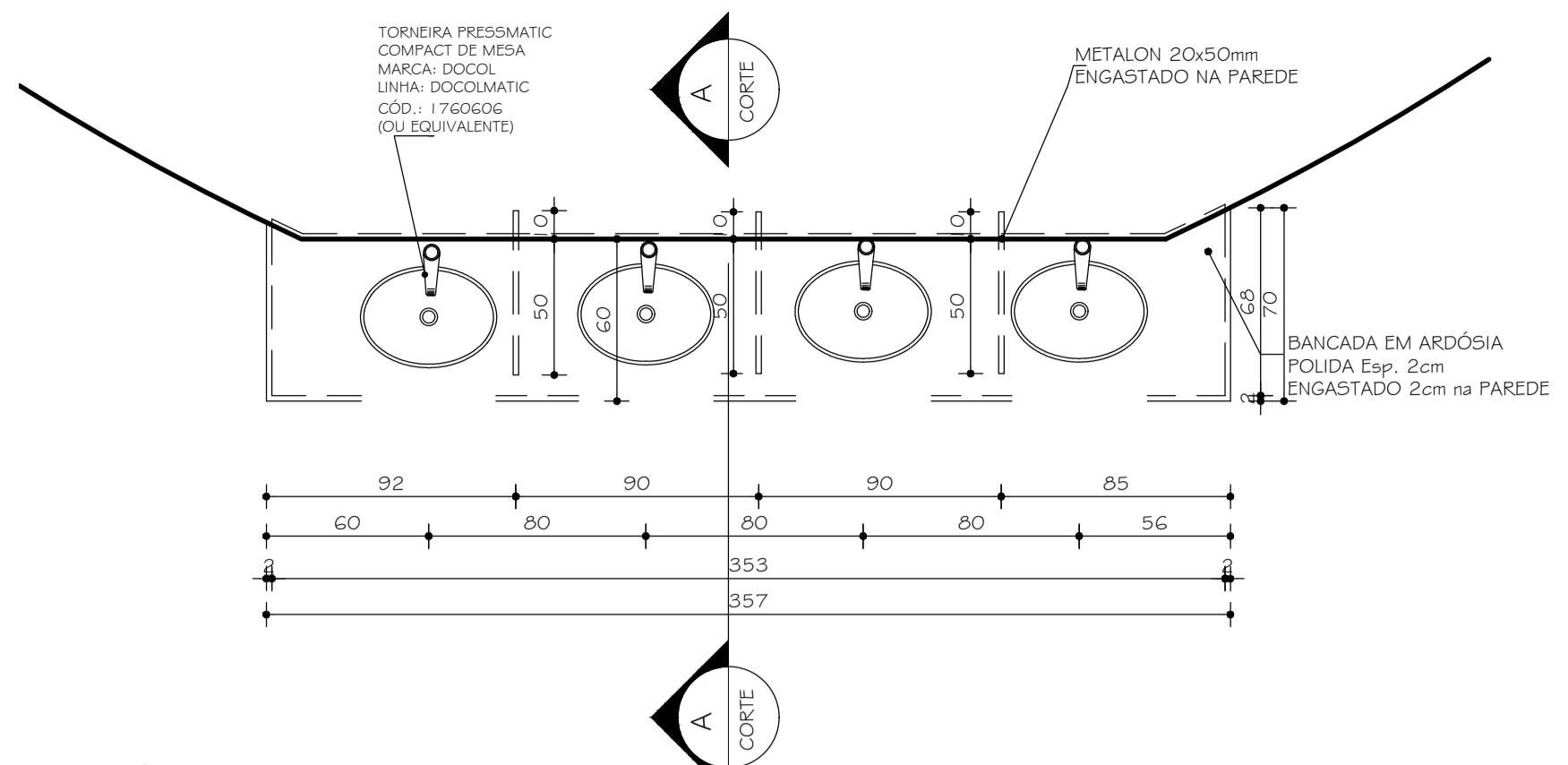
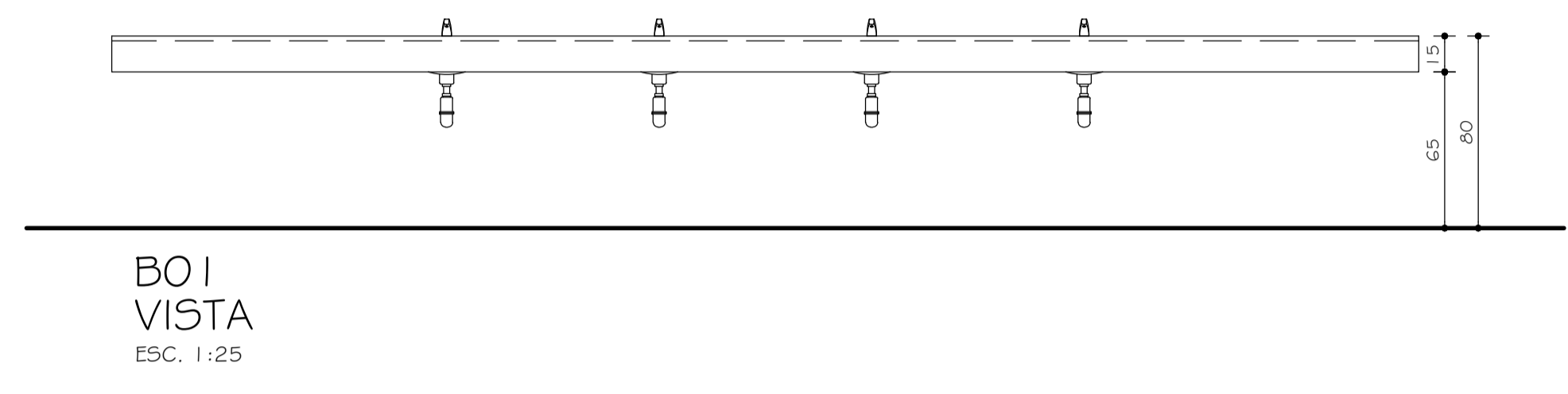
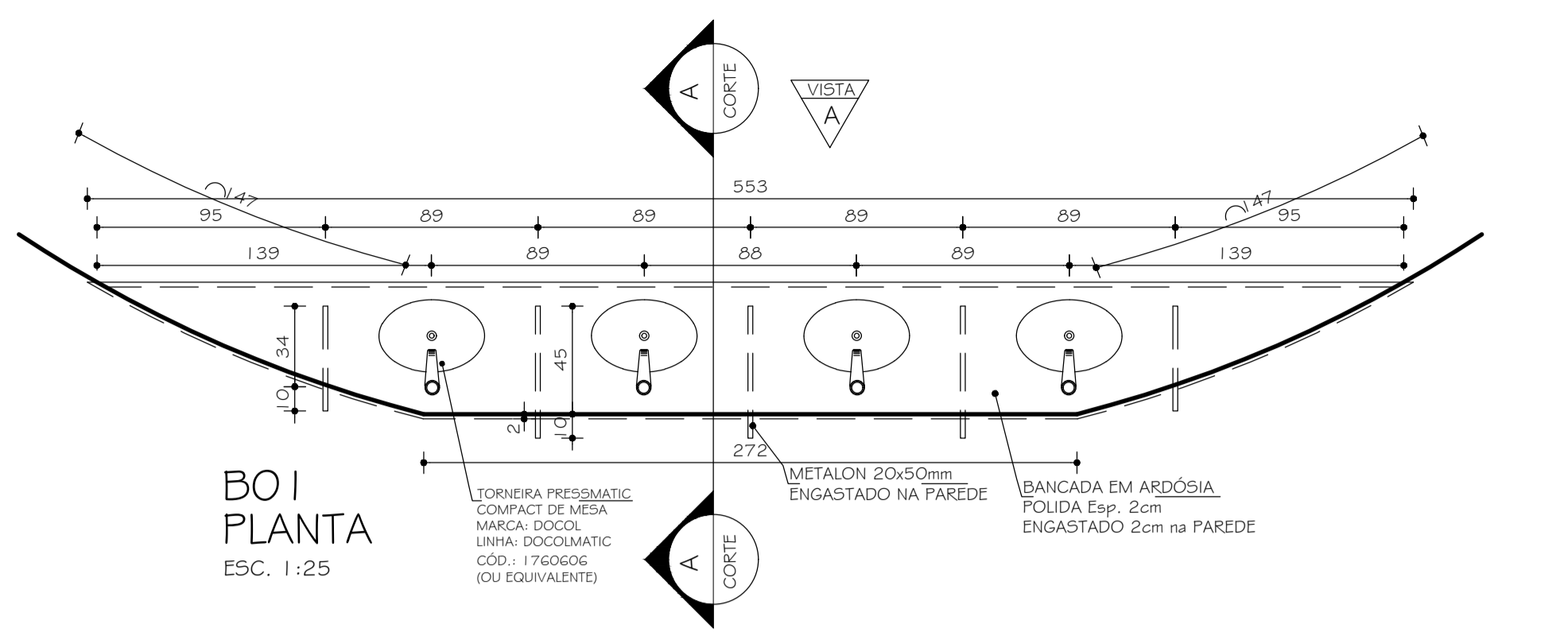

2	13.10.2021	JENIFFER OLIVEIRA	ALTERAÇÃO DE PROJETO EXECUTIVO
1	20.04.2010	RAFAEL LOPES	PROJETO EXECUTIVO
0	29.10.2009	ARG. MARIANA	PROJETO BÁSICO
Nº:	DATA	RESPONSÁVEL	DESCRIÇÃO DA REVISÃO:
FASE: PROJETO ARQUITETÔNICO EXECUTIVO			
OBSERVAÇÕES: CONFERIR MEDIDAS NA OBRA			
RESTAURANTE UNIVERSITÁRIO			
CAMPUS JK / DIAMANTINA			
RODOVIA MG 367, KM 583, Nº 5000 - ALTO DA JACUBA - DIAMANTINA/MG			
PROPRIETÁRIO: UNIVERSIDADE FEDERAL DOS VALES DO JEQUITINHONHA E MUCURI		CNPJ: 16.888.315/0001-57	
TÍTULO: DETALHAMENTO BANCADAS			
AUTOR PROJETO ARQUITETÔNICO / RT: JENIFFER DE OLIVEIRA FREITAS CREA 199.240/D - MG			
DETALHAMENTO:			
VERSÃO: 3	DATA: 13.10.2021	AUTOCAD:	FOLHA: 10/17
ARQUIVO: 10, 11, 12 DETALHAMENTO BANCADAS E GRELHAS (1)			

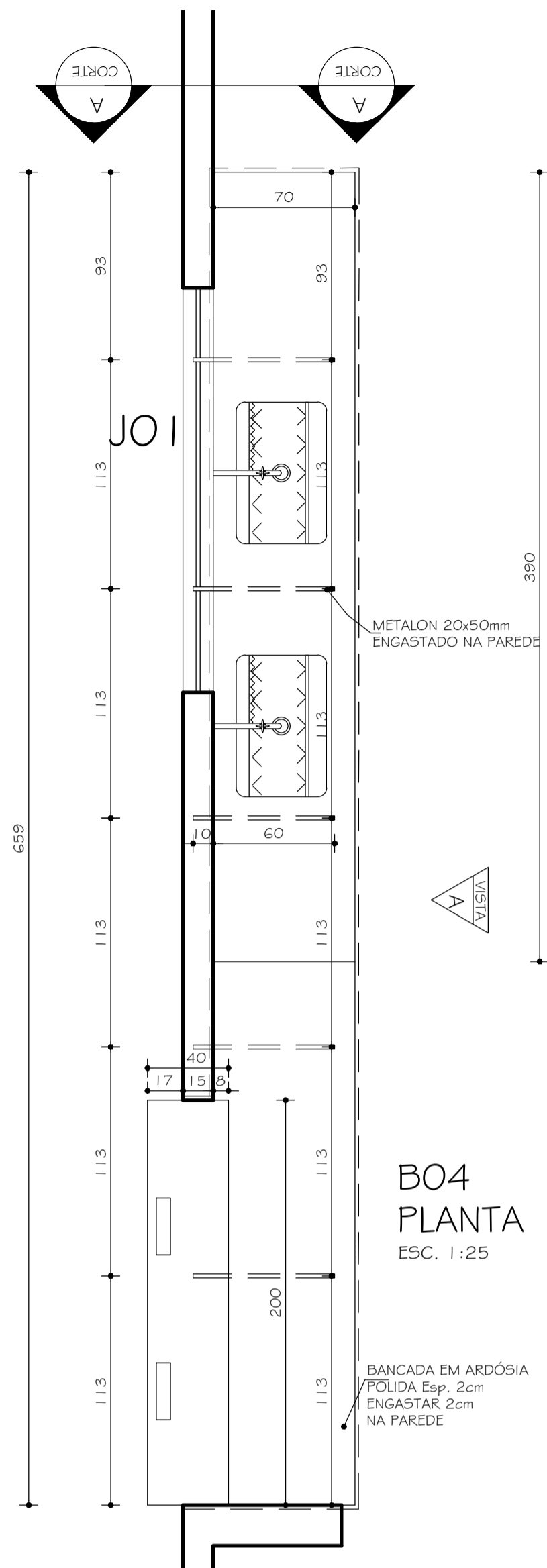
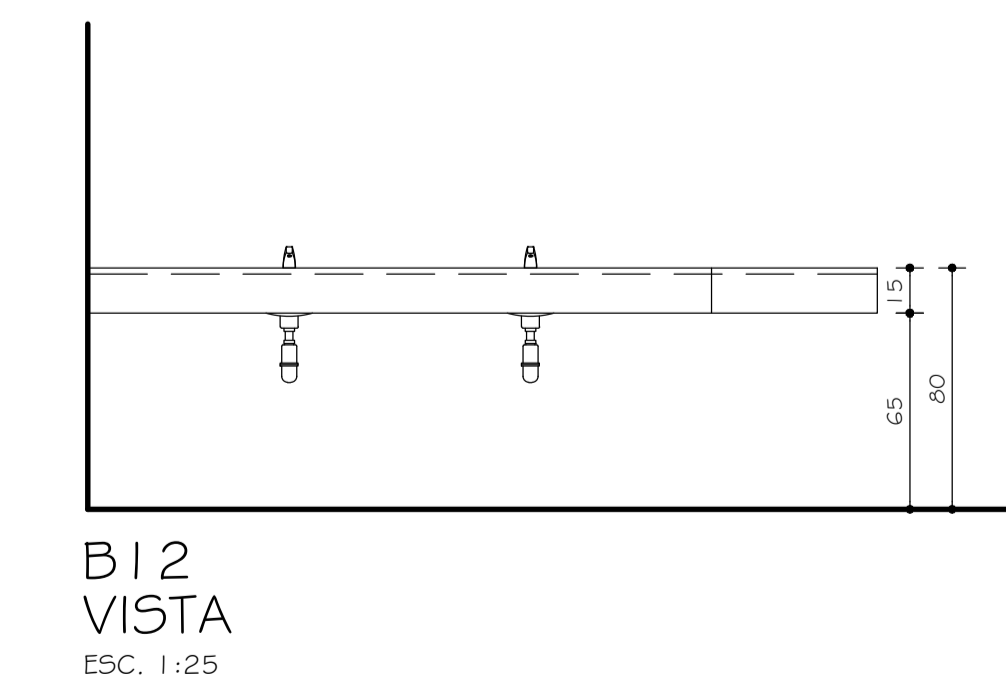
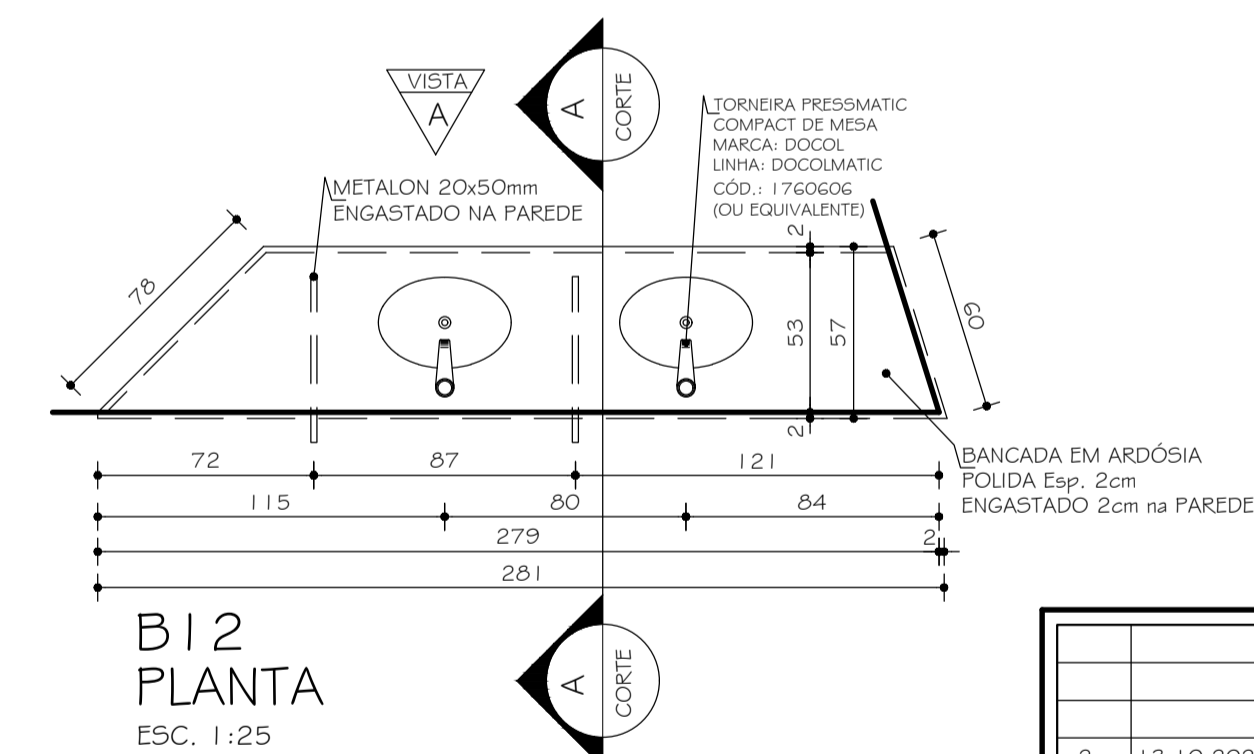
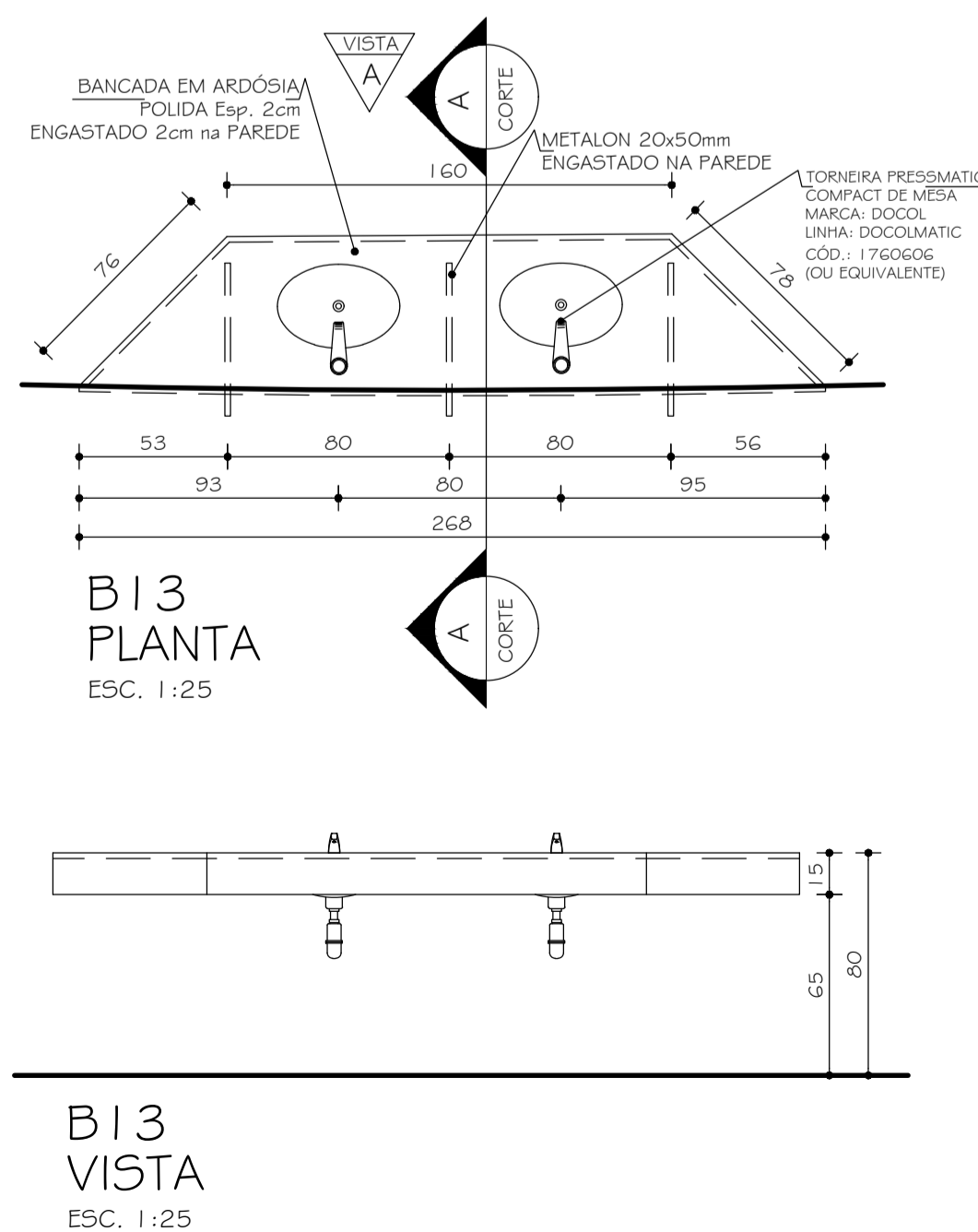
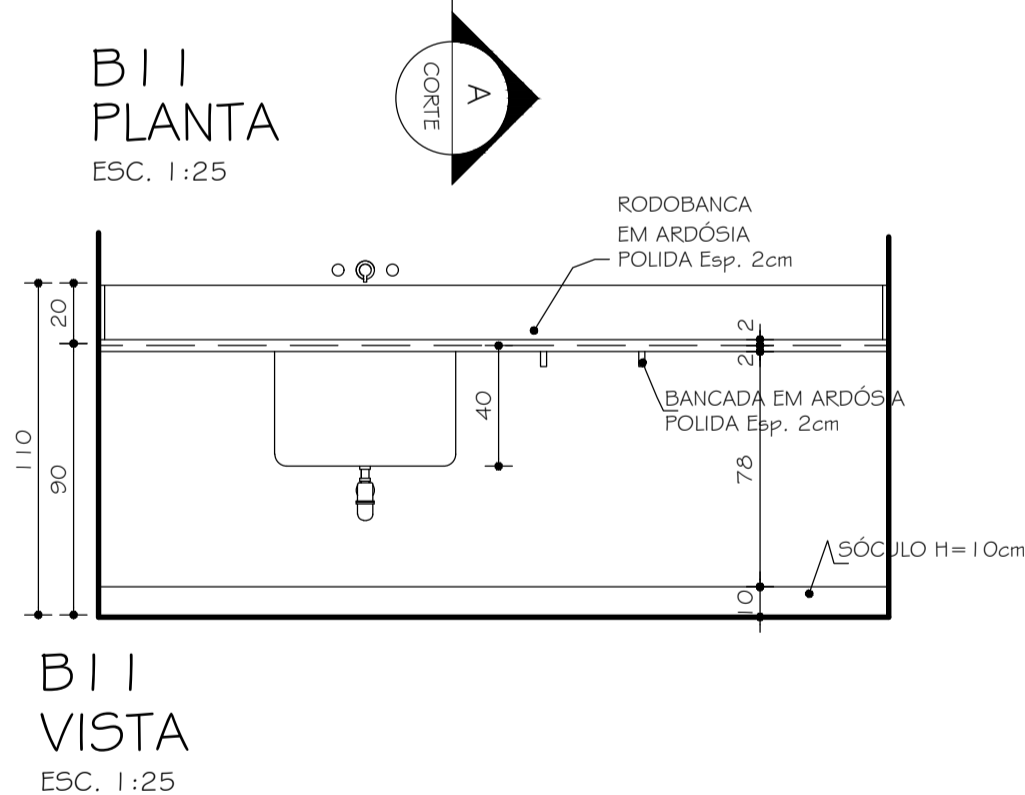
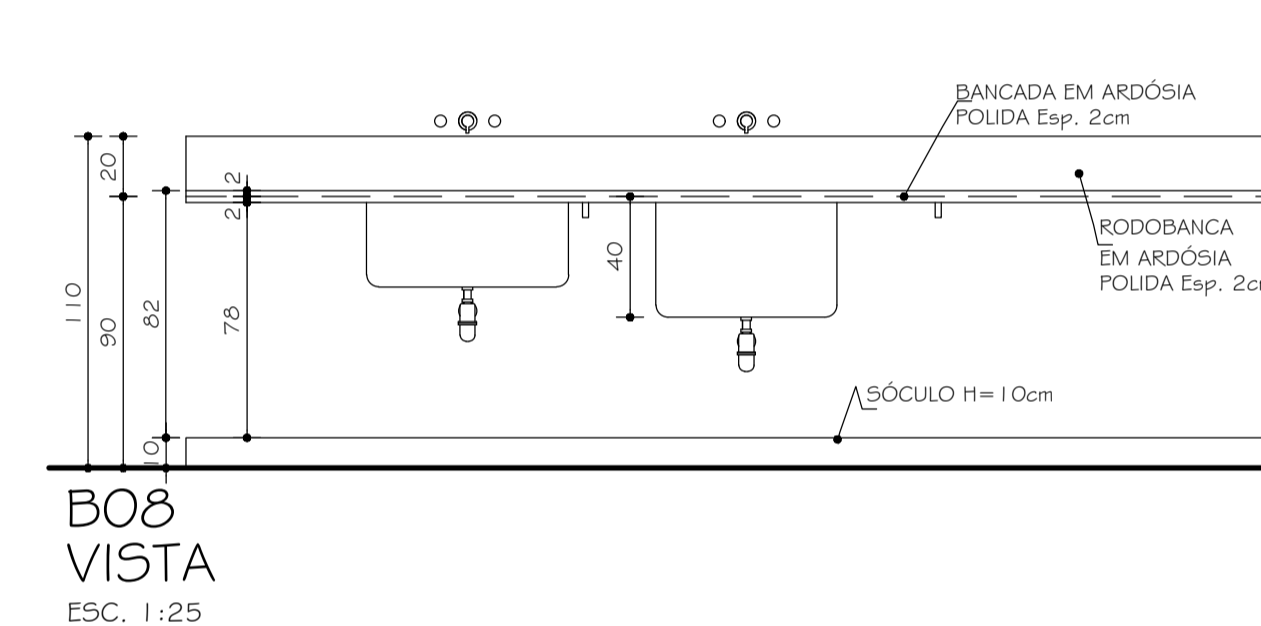
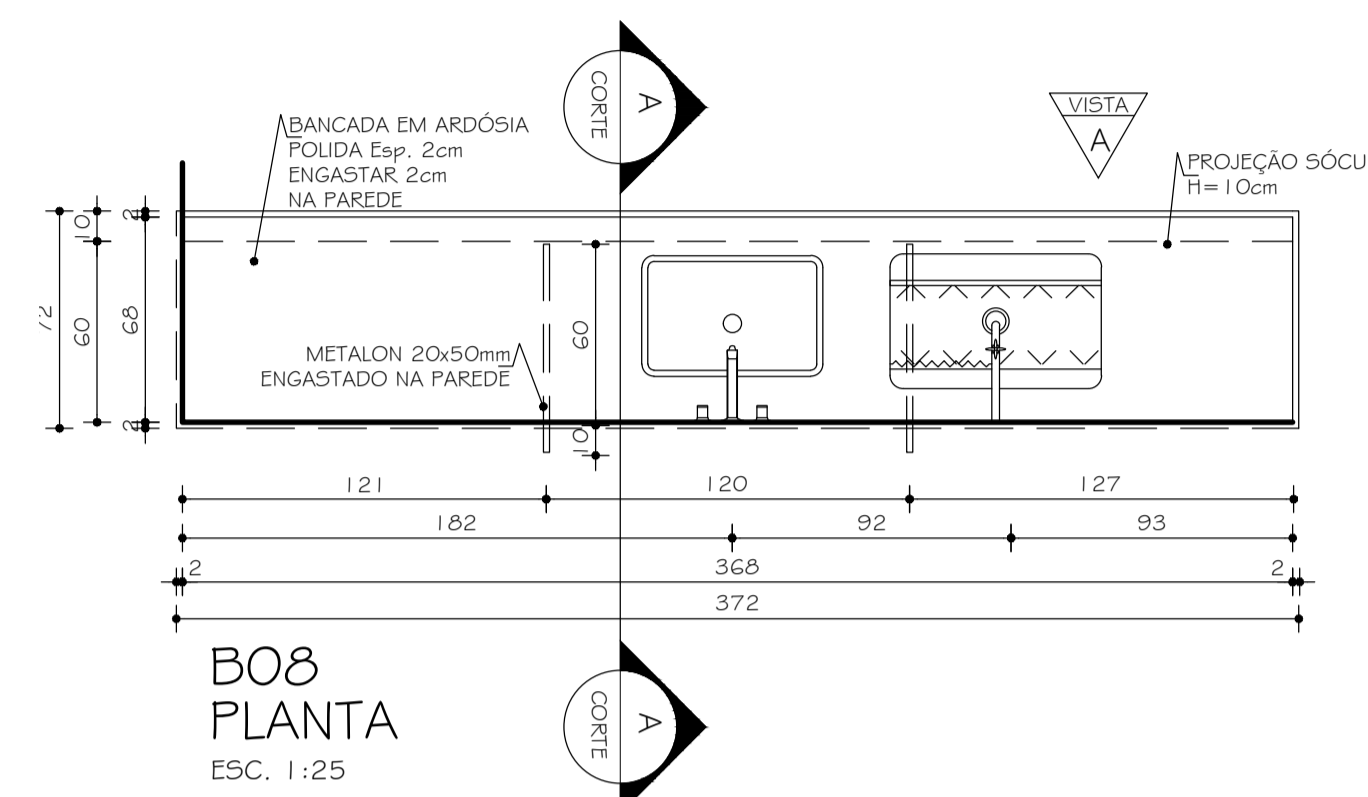
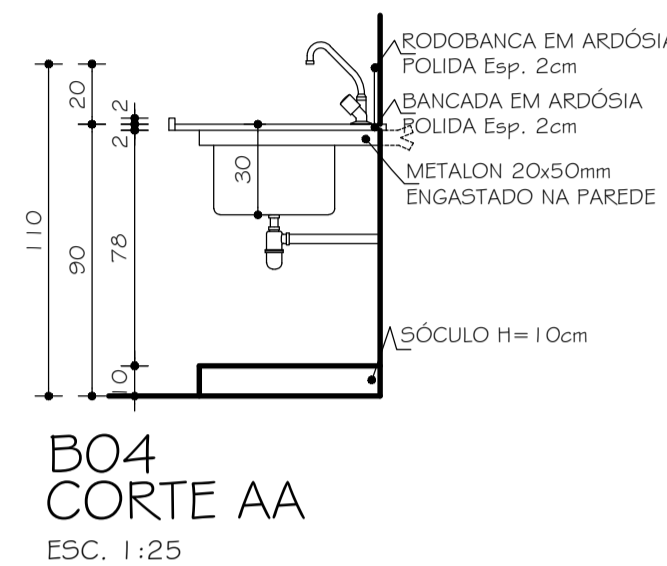
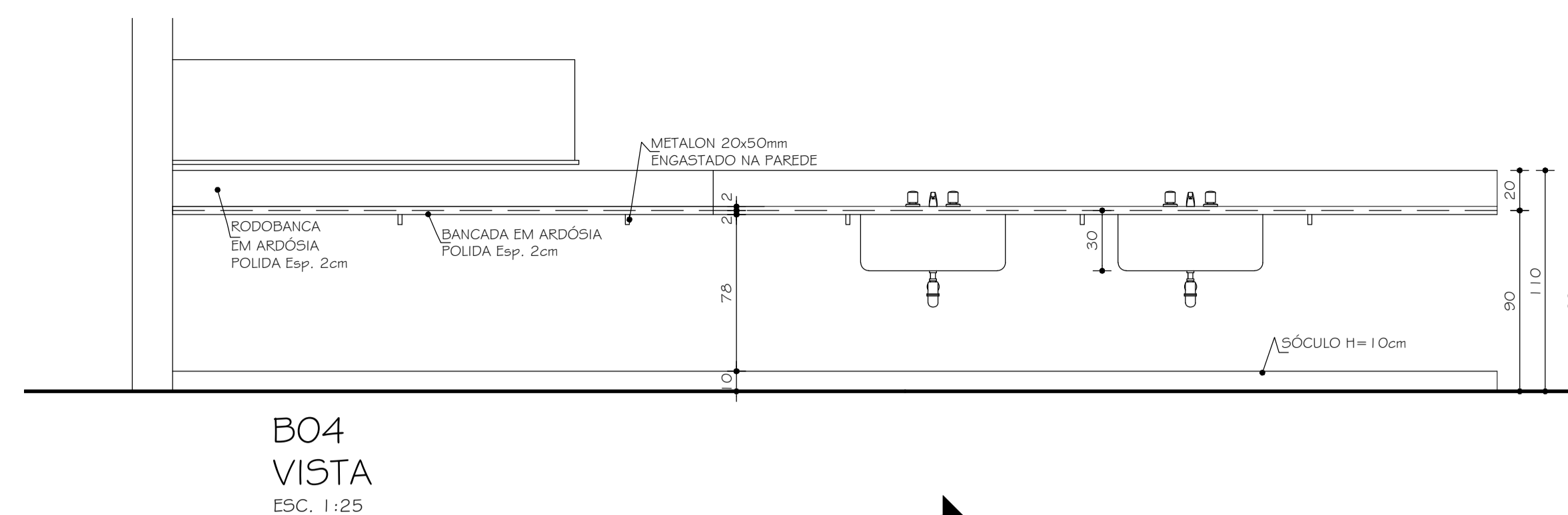
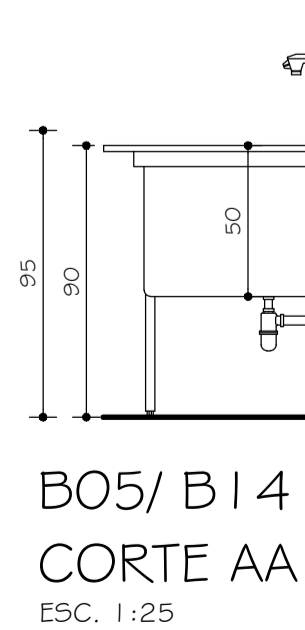
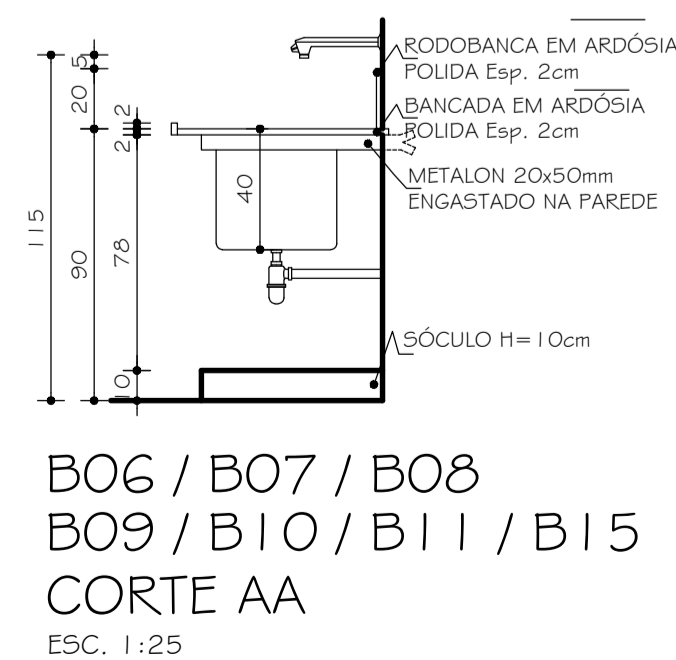
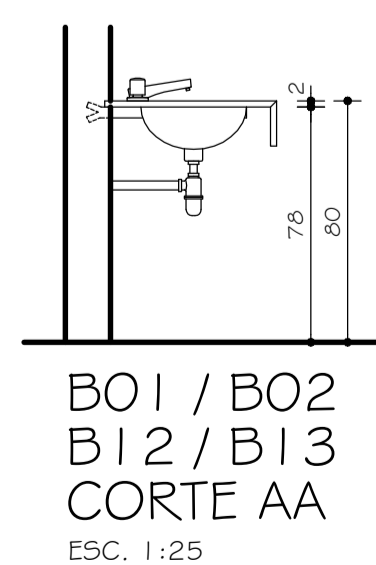
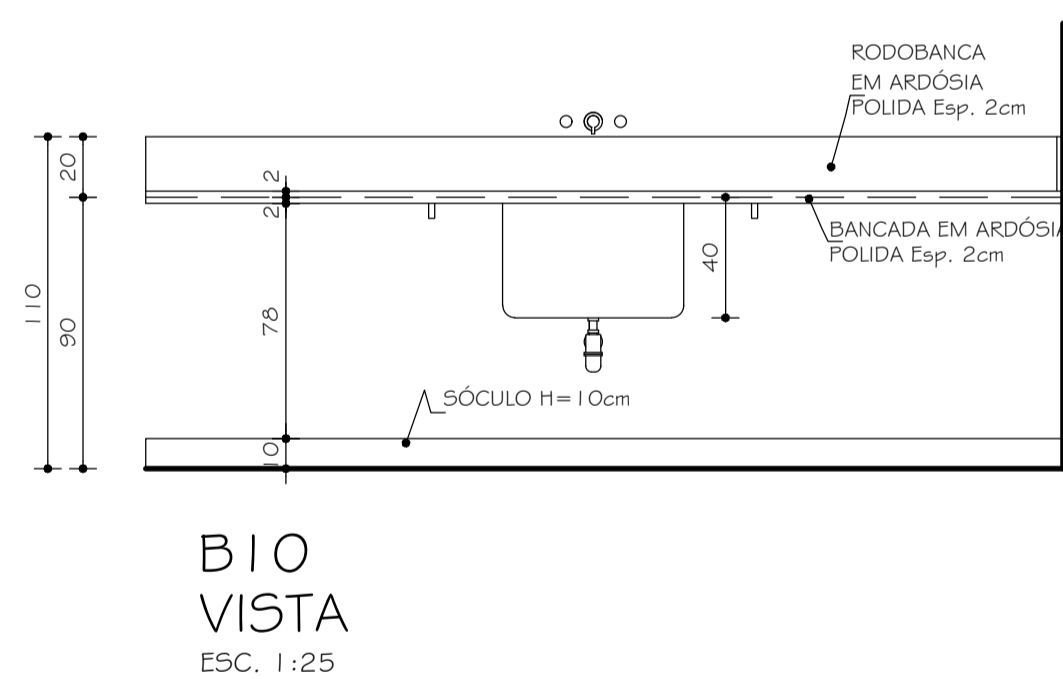
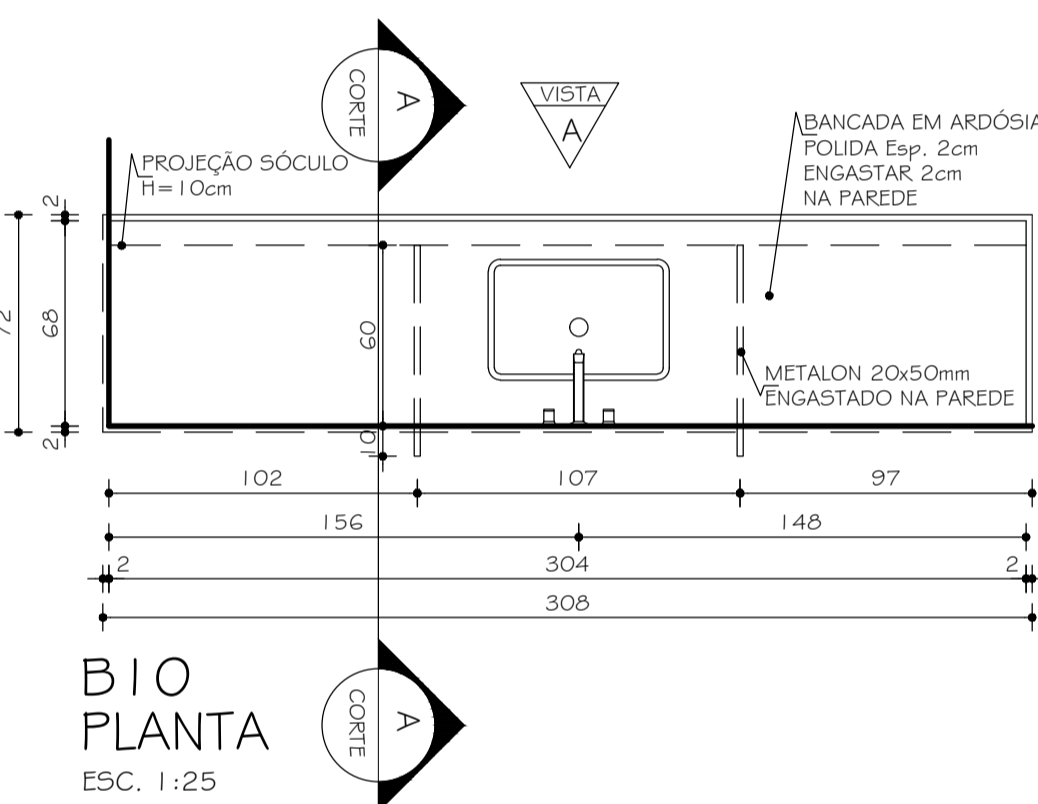
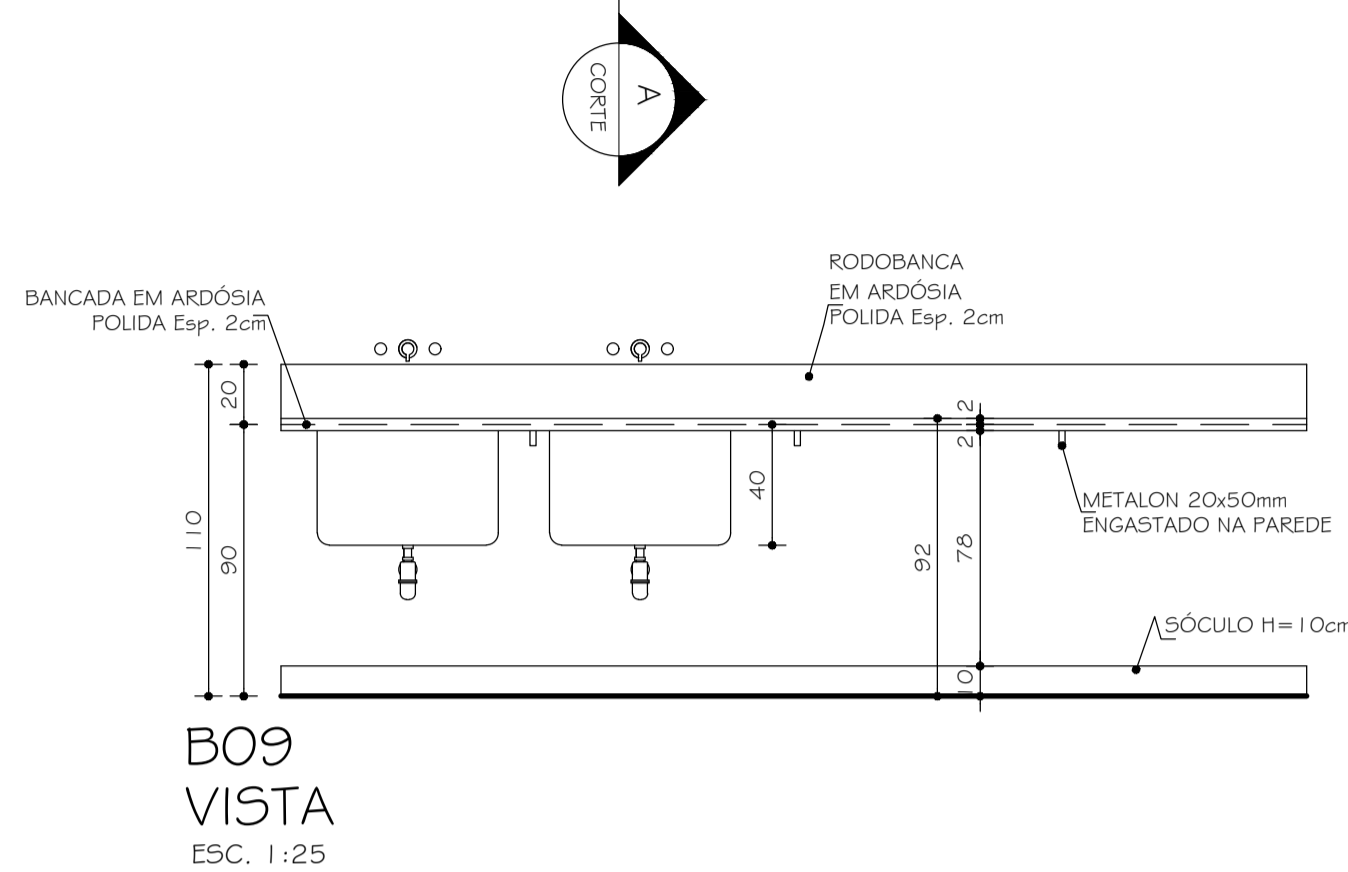
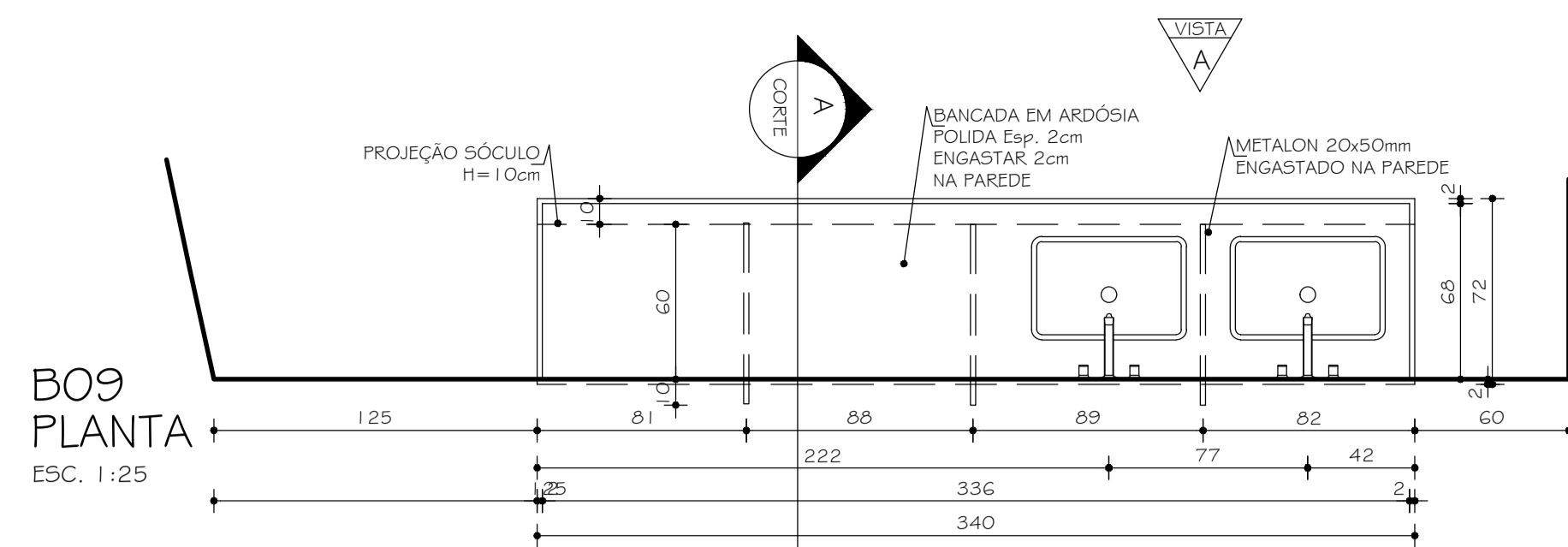

2	13.10.2021	JENIFFER OLIVEIRA	ALTERAÇÃO DE PROJETO EXECUTIVO
1	20.04.2010	RAFAEL LOPES	PROJETO EXECUTIVO
0	29.10.2009	ARQ. MARIANA	PROJETO BÁSICO
Nº:	DATA	RESPONSÁVEL	DESCRIÇÃO DA REVISÃO:
FASE: PROJETO ARQUITETÔNICO EXECUTIVO			
OBSERVAÇÕES: CONFERIR MEDIDAS NA OBRA			
RESTAURANTE UNIVERSITÁRIO			
CAMPUS JK / DIAMANTINA			
RODOVIA MG 367, KM 583, Nº 5000 - ALTO DA JACUBA - DIAMANTINA/MG			
PROPRIETÁRIO: UNIVERSIDADE FEDERAL DOS VALES DO JEQUITINHONHA E MUCURI		CNPJ: 16.888.315/0001-57	
TÍTULO: DETALHAMENTO BANCADAS			
AUTOR PROJETO ARQUITETÔNICO / RT: JENIFFER DE OLIVEIRA FREITAS CREA 199.240/D - MG			
DETALHAMENTO:			
VERSÃO: VERSAO 3	DATA: 13.10.2021	AUTOCAD:	FOLHA: 11/17
ARQUIVO: 10, 11, 12 DETALHAMENTO BANCADAS E GRELHAS (1)			

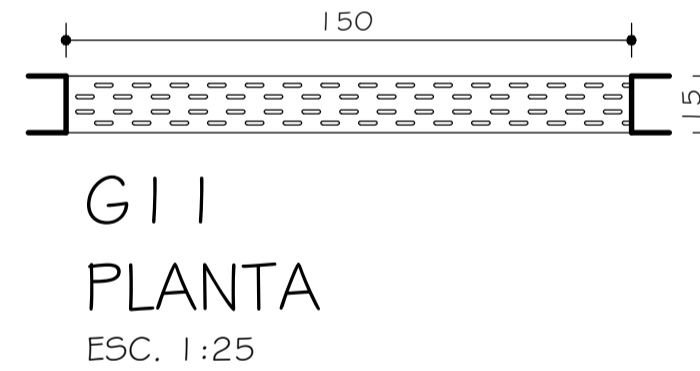
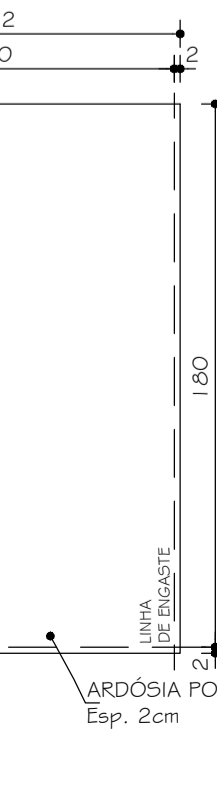
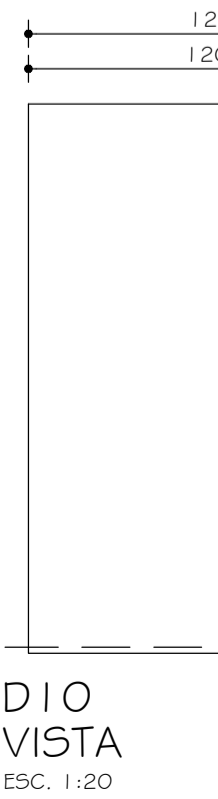
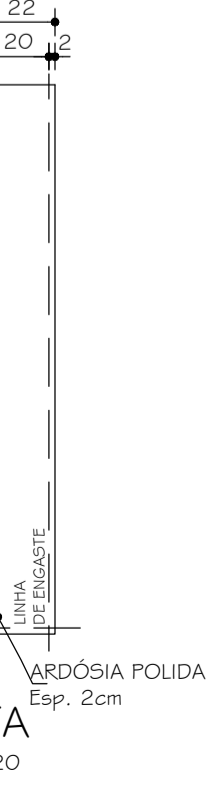
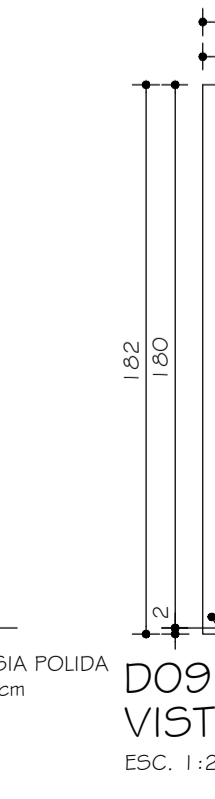
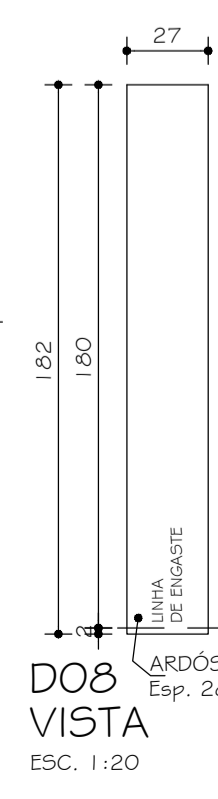
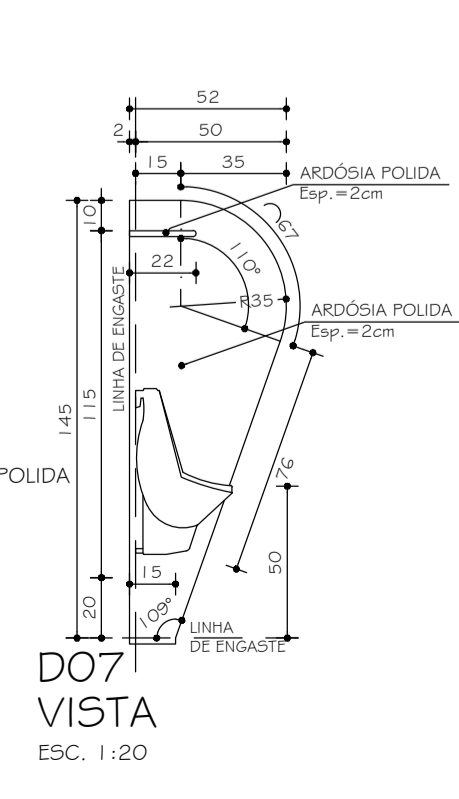
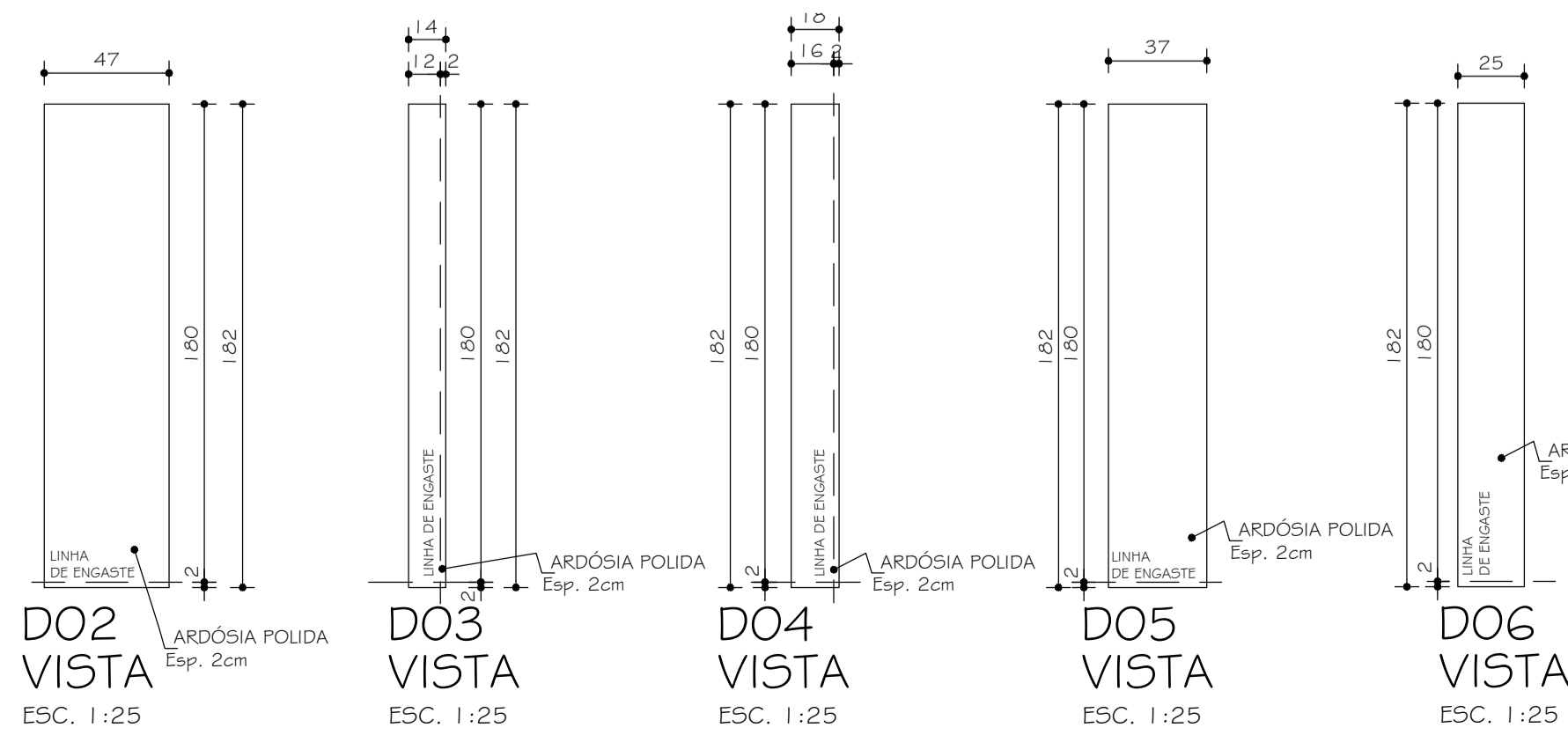
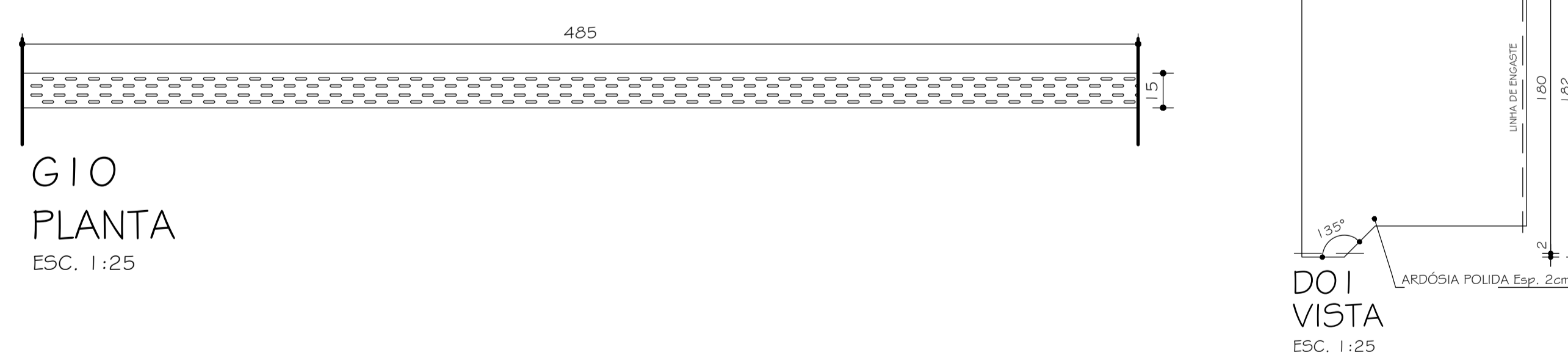
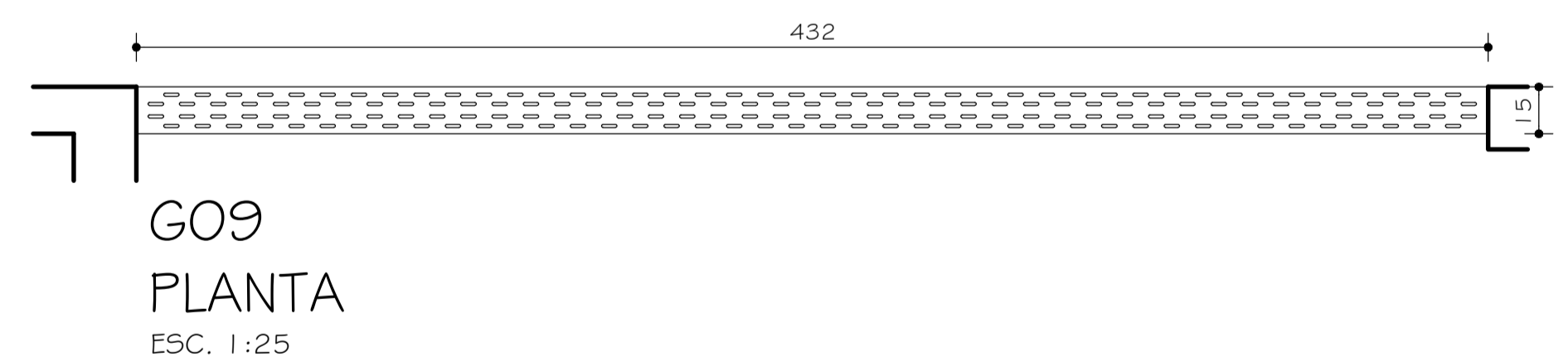
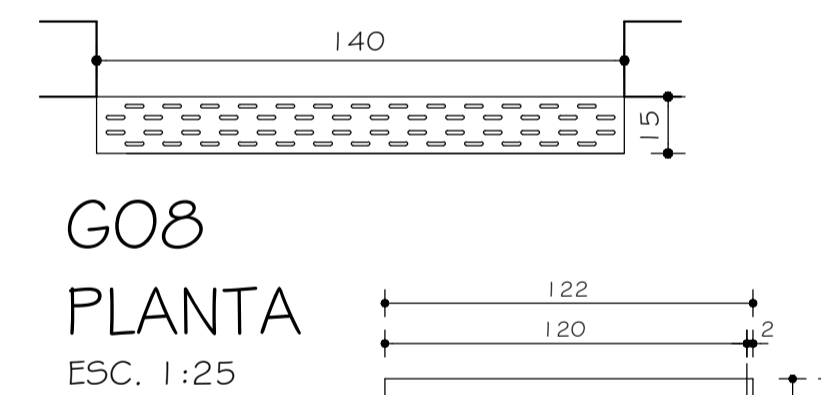
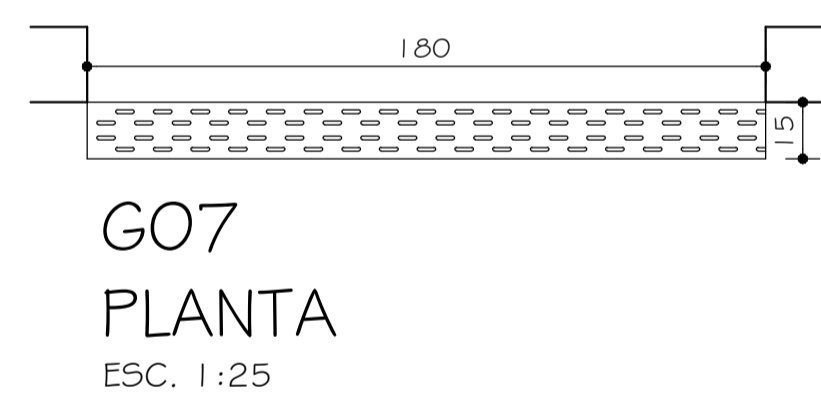
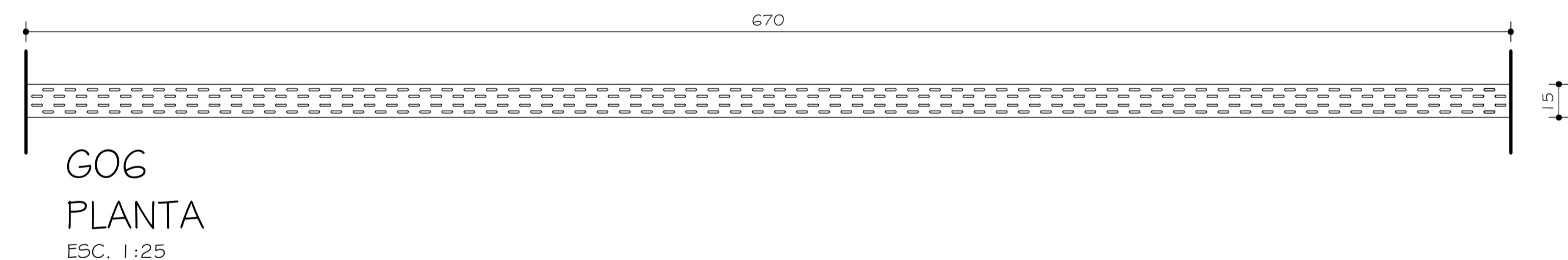
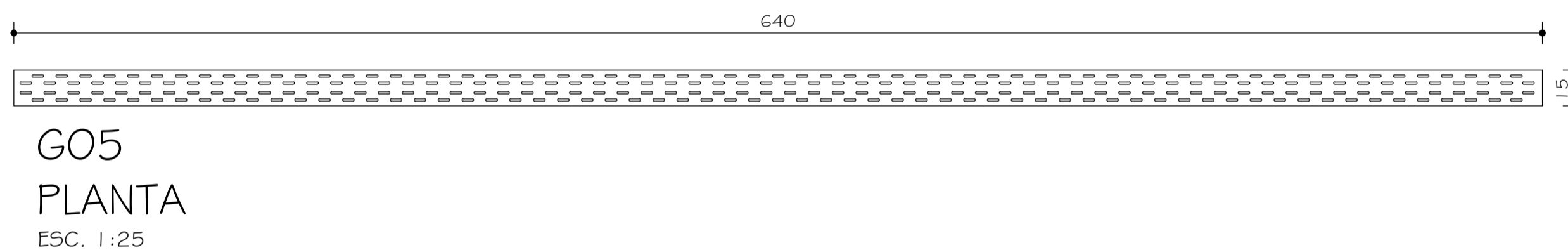
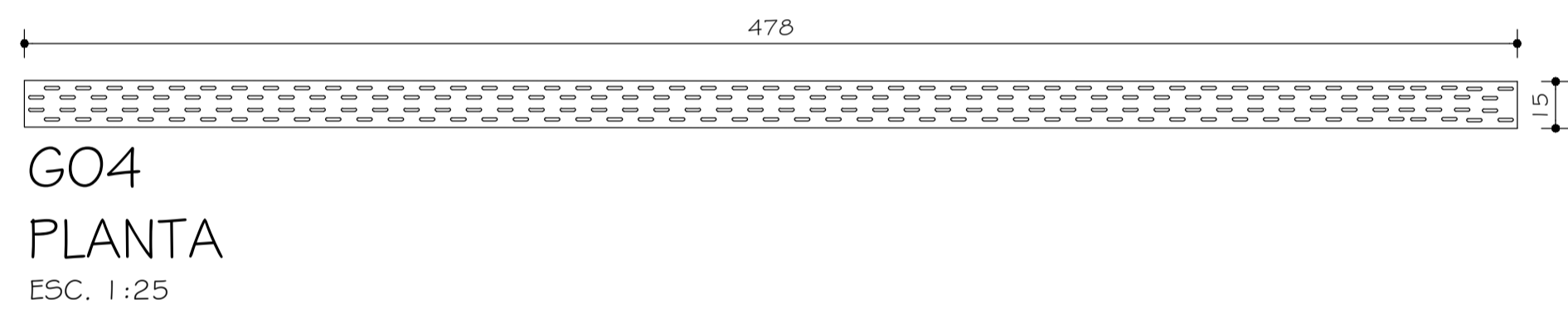
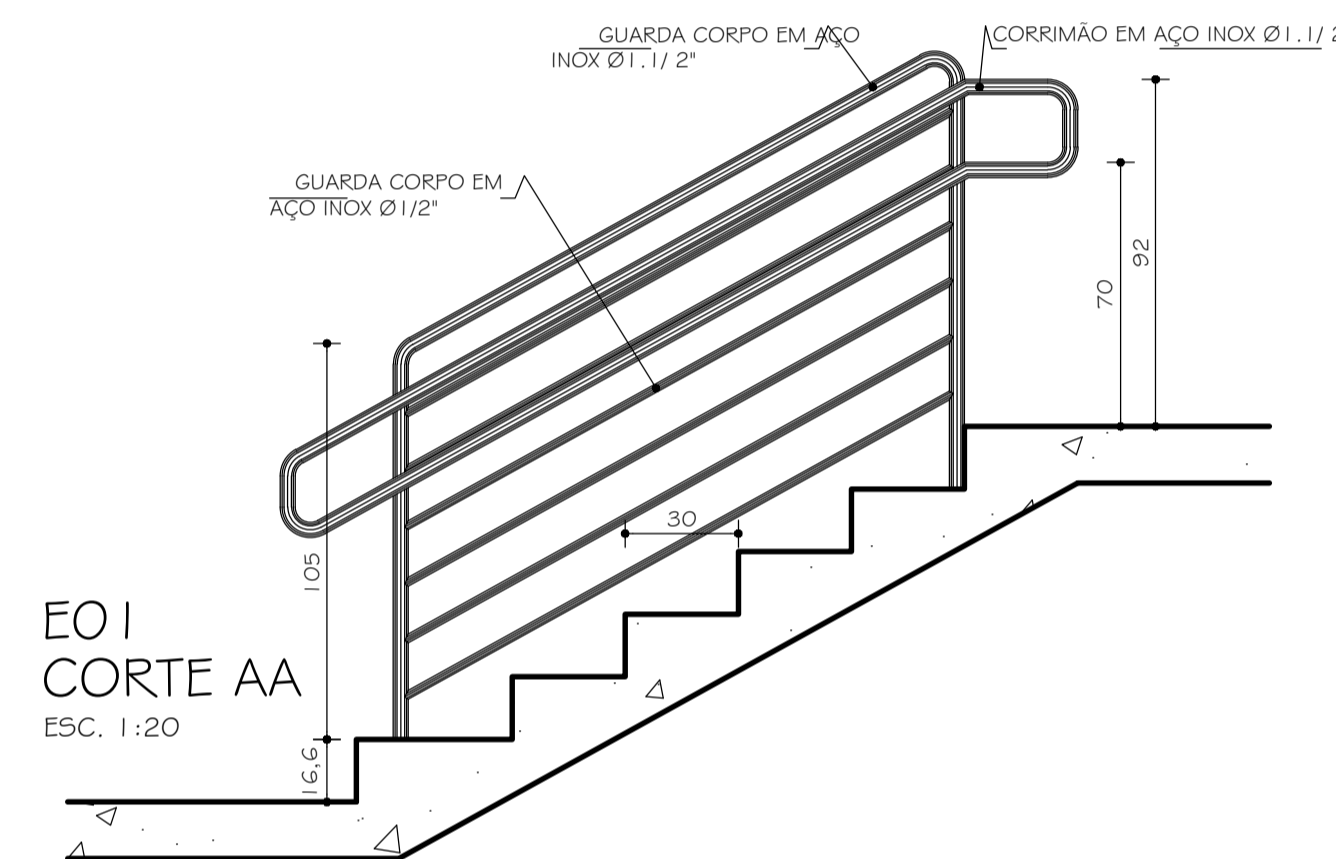
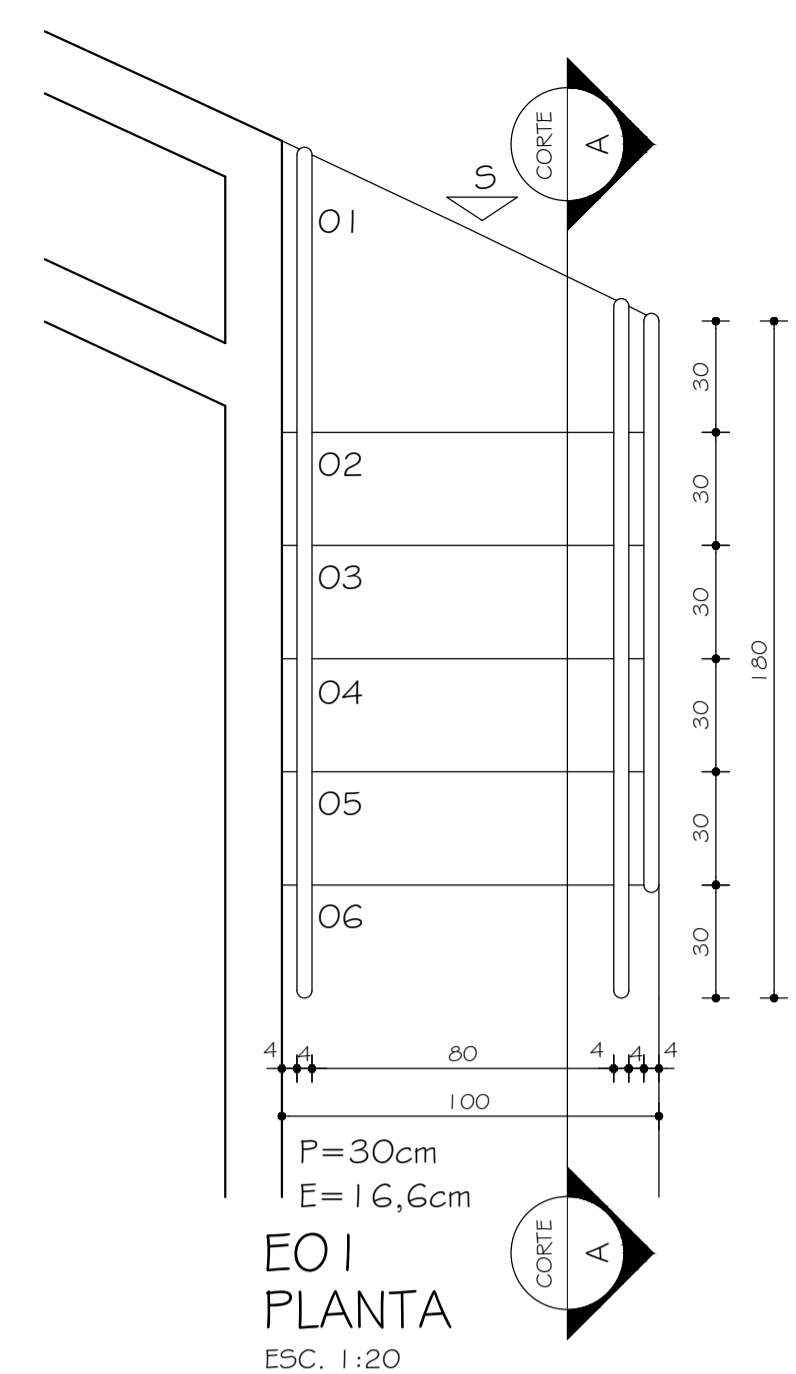
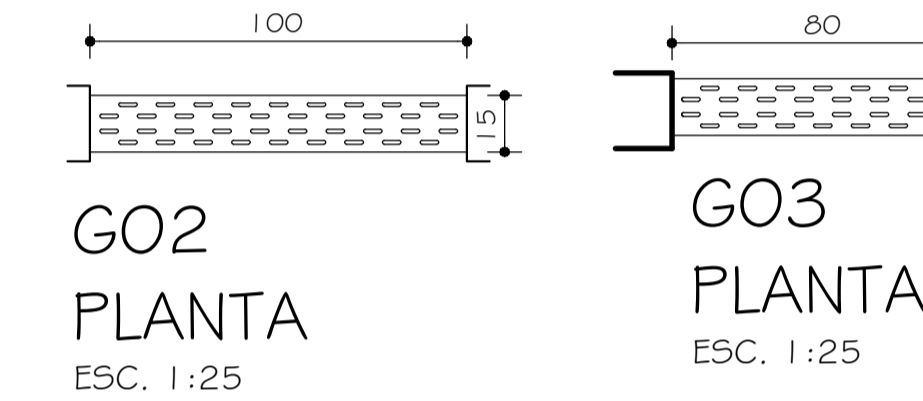
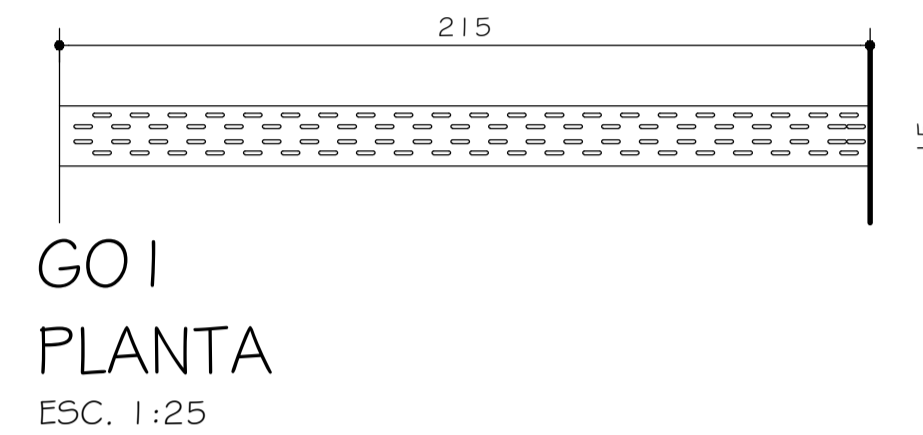
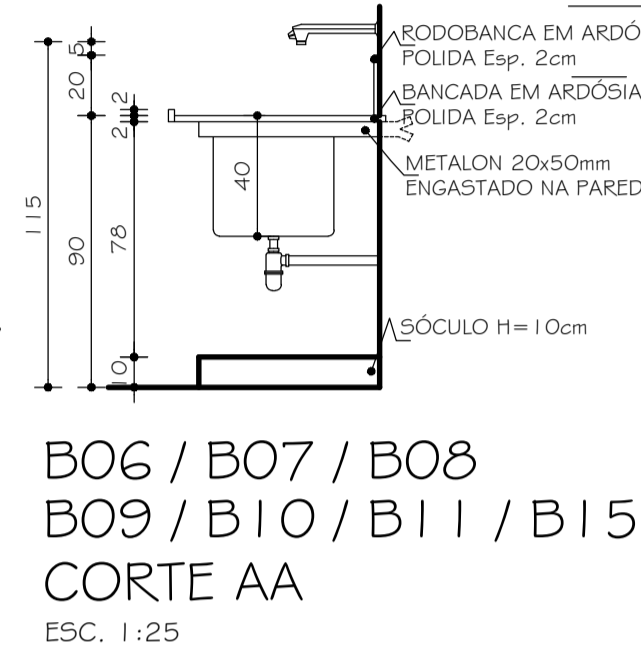
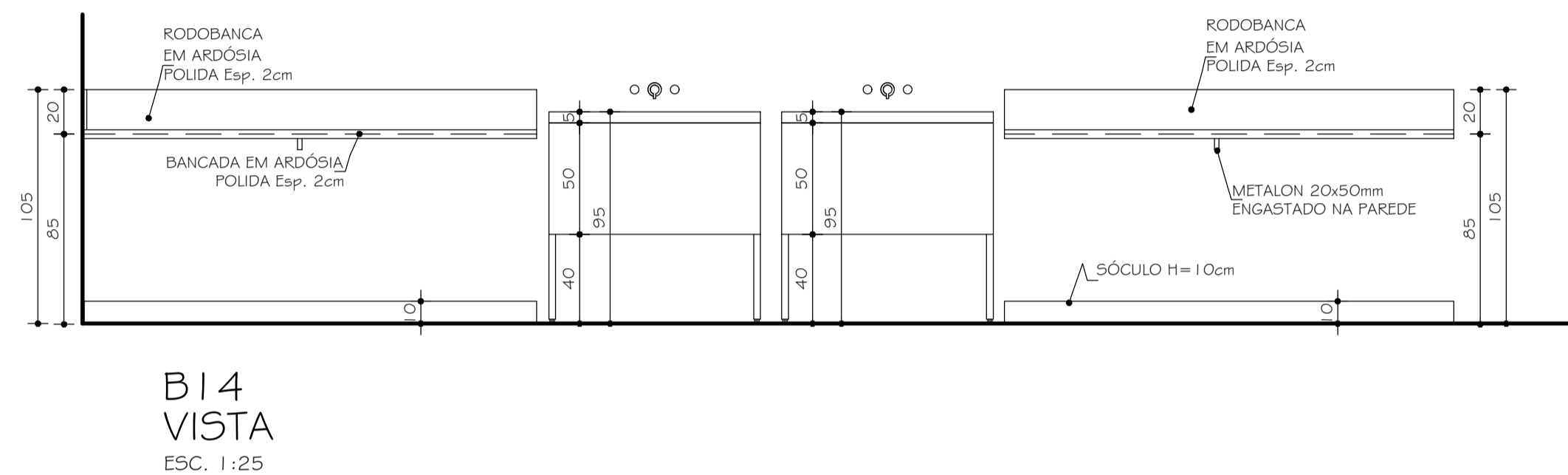
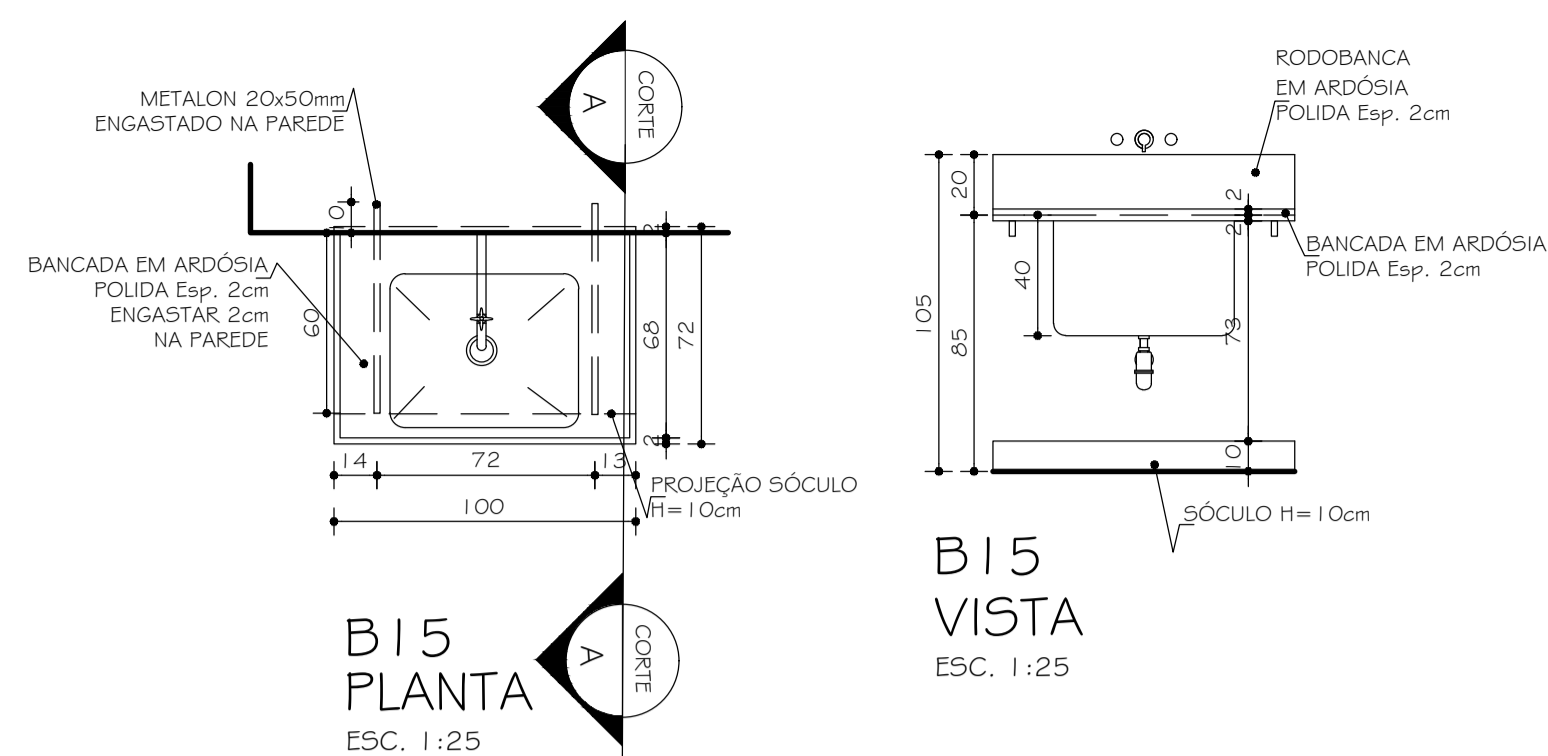
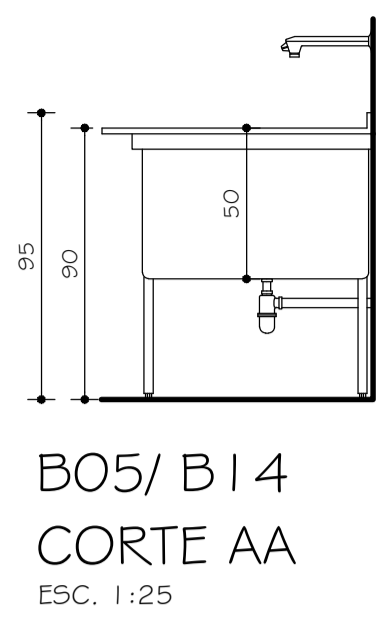
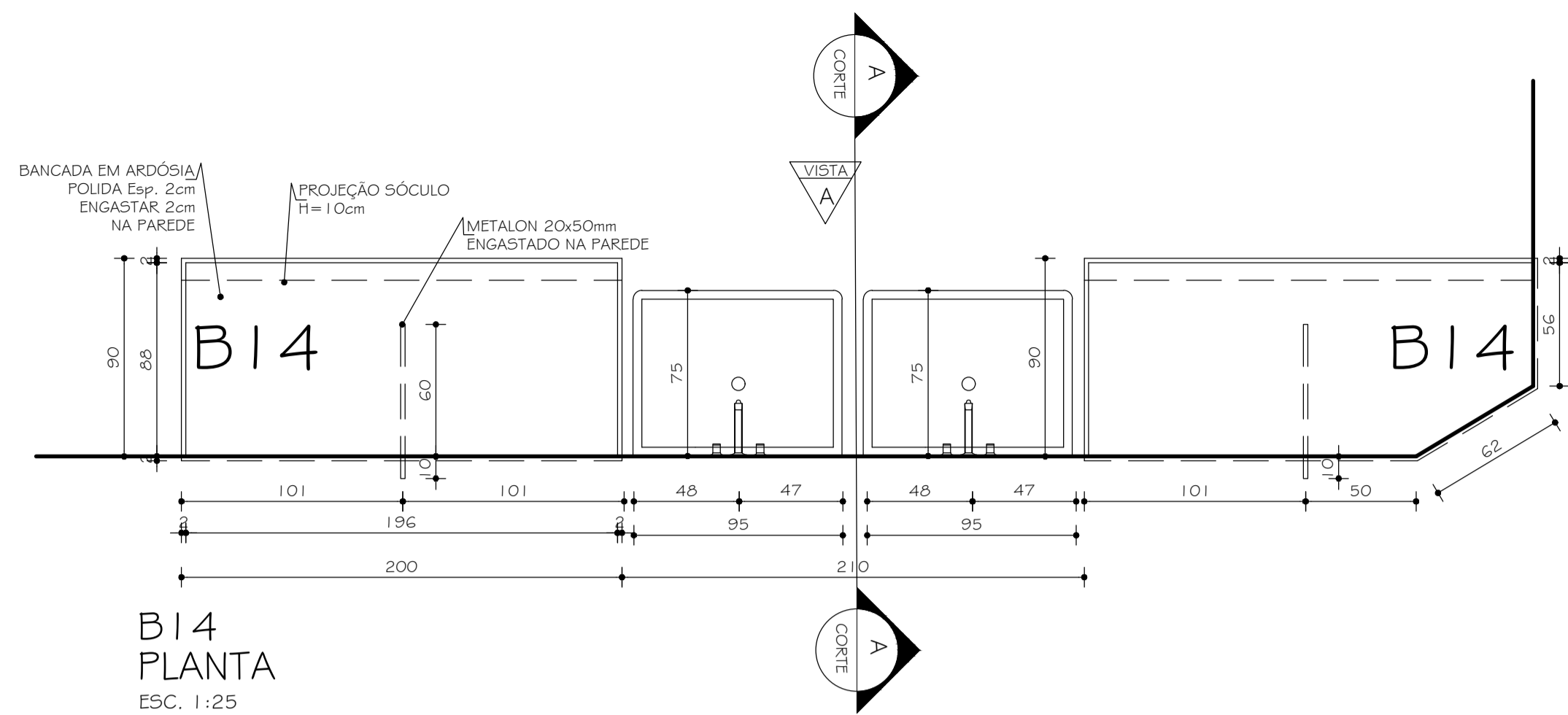

2	13.10.2021	JENIFFER OLIVEIRA	ALTERAÇÃO DE PROJETO EXECUTIVO
1	20.04.2010	RAFAEL LOPES	PROJETO EXECUTIVO
0	29.10.2009	ARG. MARIANA	PROJETO BÁSICO
Nº:	DATA	RESPONSÁVEL	DESCRIÇÃO DA REVISÃO:
FASE: PROJETO ARQUITETÔNICO EXECUTIVO			
OBSERVAÇÕES: CONFERIR MEDIDAS NA OBRA			
RESTAURANTE UNIVERSITÁRIO CAMPUS JK / DIAMANTINA RODOVIA MG 367, KM 583, Nº 5000 - ALTO DA JACUBA - DIAMANTINA/MG PROPRIETÁRIO: UNIVERSIDADE FEDERAL DOS VALES DO JEQUITINHONHA E MUCURI CNPJ 16.888.315/0001-57			
TÍTULO: DETALHAMENTO BANCADAS / DIVISÓRIAS / GRELHAS			
AUTOR PROJETO ARQUITETÔNICO / RT: JENIFFER DE OLIVEIRA FREITAS CREA 199.240/D - MG			
DETALHAMENTO:			
VERSÃO: 3	DATA: 13.10.2021	AUTOCAD:	FOLHA: 12/17
ARQUIVO: 10, 11, 12 DETALHAMENTO BANCADAS E GRELHAS (1)			



TABELA GERAL REVESTIMENTOS	
PISOS	1 PISO EM GRANILITE, ESP. 8MM COR NATURAL
	2 PISO CERÂMICO GAIL LINHA INDUSTRIAL GRÊSIT 24x11,6cm - COR 1001 (BEGE) OU EQUIVALENTE
PAREDES	1 CERÂMICA ATÉ H= 2,00m 20x20cm REF.: STRUPALDI (OU EQUIVALENTE) LINHA: ECONÔMICA COR: BRANCO GELO - FEI 04 - CÔD.: 1090 ACIMA PINTURA TINTA CORAL COR: BRANCO GELO (OU EQUIVALENTE)
	3 PINTURA ACRILICA FOSCA, COR: TERRACOTA SUAVE
	4 PINTURA ACRILICA FOSCA, COR: AMARELO CROMO SUAVE
	5 CERÂMICA ATÉ H= 2,00m 20x20cm REF.: STRUPALDI (OU EQUIVALENTE) ACIMA PINTURA TINTA CORAL COR: TEMPESTE DE AREIA CÔD.: 40Y7 83/086 (OU EQUIVALENTE)
	6 CERÂMICA ATÉ H= 2,00m 20x20cm REF.: STRUPALDI (OU EQUIVALENTE) LINHA: ECONÔMICA COR: BRANCO GELO - FEI 04 - CÔD.: 1090 ACIMA PINTURA TINTA CORAL COR: NEBULA CÔD.: 10BB 73/026 (OU EQUIVALENTE)
	7 PINTURA ATÉ O TETO TINTA CORAL COR: BRANCO GELO (OU EQUIVALENTE)
	TETO

- OBS.:
- 01 - BACIA COM CAIXA ACOPLADA DUPLO ACIONAMENTO (DUAL FLUX) REF.: DECA LINHA-DUNA CÔD.: CP 707 ACABAMENTO: GE 17 BRANCO GELO (OU EQUIVALENTE)
 - 02 - BACIA CONVENCIONAL HANDICAPPED REF.: CELITE LINHA: STYLUS EXCELLENCE CÔD.: 54309 COR: BRANCO (OU EQUIVALENTE) PARA I.S.PNE
 - 03 - VÁLVULA DE DESCARGA REF.:DECA MODELO: HIDRA DUO (OU EQUIVALENTE) PARA I.S.PNE
 - 04 - MICTÓRIO REF.: CELITE CÔD.: 082820 COR: BRANCO (OU EQUIVALENTE)
 - 05 - CUBA DE EMBUTIR OVAL REF.: CELITE CÔD.: 10116 COR: BRANCO (OU EQUIVALENTE)
 - 06 - LAVATÓRIO DE CANTO REF.: DECA COLEÇÃO: MASTER CÔD.: L 16 COR: BRANCO (OU EQUIVALENTE) PARA I.S.PNE
 - 07 - TORNEIRA PRESSMATIC COMPACT DE MESA MARCA: DOCOL LINHA: DOCOLMATIC CÔD.: 1760606 (OU EQUIVALENTE)
 - 08 - TORNEIRA DE MESA COM SENSOR MARCA: DOCOL LINHA: DOCOL TRONIC ZENIT CÔD.: 00045706 (OU EQUIVALENTE)
 - 09 - DUCHA HIGIÊNICA MARCA: DECA LINHA: STICK CÔD.: 1884 C84 ACT ACABAMENTO: CROMADO (OU EQUIVALENTE)
 - 10 - DISPENSER COMPACT PARA PAPEL HIGIÊNICO REF.: KIMBERLY-CLARK LINHA: WINDOWS CÔD.: 30176276 (OU EQUIVALENTE)
 - 11 - DISPENSER COMPACT PARA TOALHA DE PAPEL REF.: KIMBERLY-CLARK LINHA: WINDOWS CÔD.: 30176113 (OU EQUIVALENTE)
 - 12 - DISPENSADOR DE SABONETE REF.: DOCOL LINHA: DOCOLMATIC CÔD.: 17200006 (OU EQUIVALENTE)
 - 13 - ESPELHO CRISTAL FLOAT 4mm BORDAS BISOTADAS COLADO (OU EQUIVALENTE)

2	13.10.2021	JENIFFER OLIVEIRA	ALTERAÇÃO DE PROJETO EXECUTIVO EXECUTIVO
1	20.04.2010	RAFAEL LOPES	PROJETO EXECUTIVO
0	29.10.2009	ARQ. MARIANA	PROJETO BÁSICO
Nº:	DATA	RESPONSÁVEL	DESCRIÇÃO DA REVISÃO:
FASE: PROJETO ARQUITETÔNICO EXECUTIVO			
OBSERVAÇÕES: CONFERIR MEDIDAS NA OBRA			
RESTAURANTE UNIVERSITÁRIO			
CAMPUS JK / DIAMANTINA			
RODOVIA MG 367, KM 583, Nº 5000 - ALTO DA JACUBA - DIAMANTINA/MG			
PROPRIETÁRIO: UNIVERSIDADE FEDERAL DOS VALES DO JEQUITINHONHA E MUCURI		CNPJ: 16.888.315/0001-57	
TÍTULO: I.S. MASCULINO			
AUTOR PROJETO ARQUITETÔNICO / RT: JENIFFER DE OLIVEIRA FREITAS CREA 199.240/D - MG			
DETALHAMENTO:			
VERSÃO:	DATA:	AUTOCAD:	FOLHA:
VERSAO 3	13.10.2021		14/17
ARQUIVO: 13, 14, 15, 16, 17 VESTIÁRIOS			

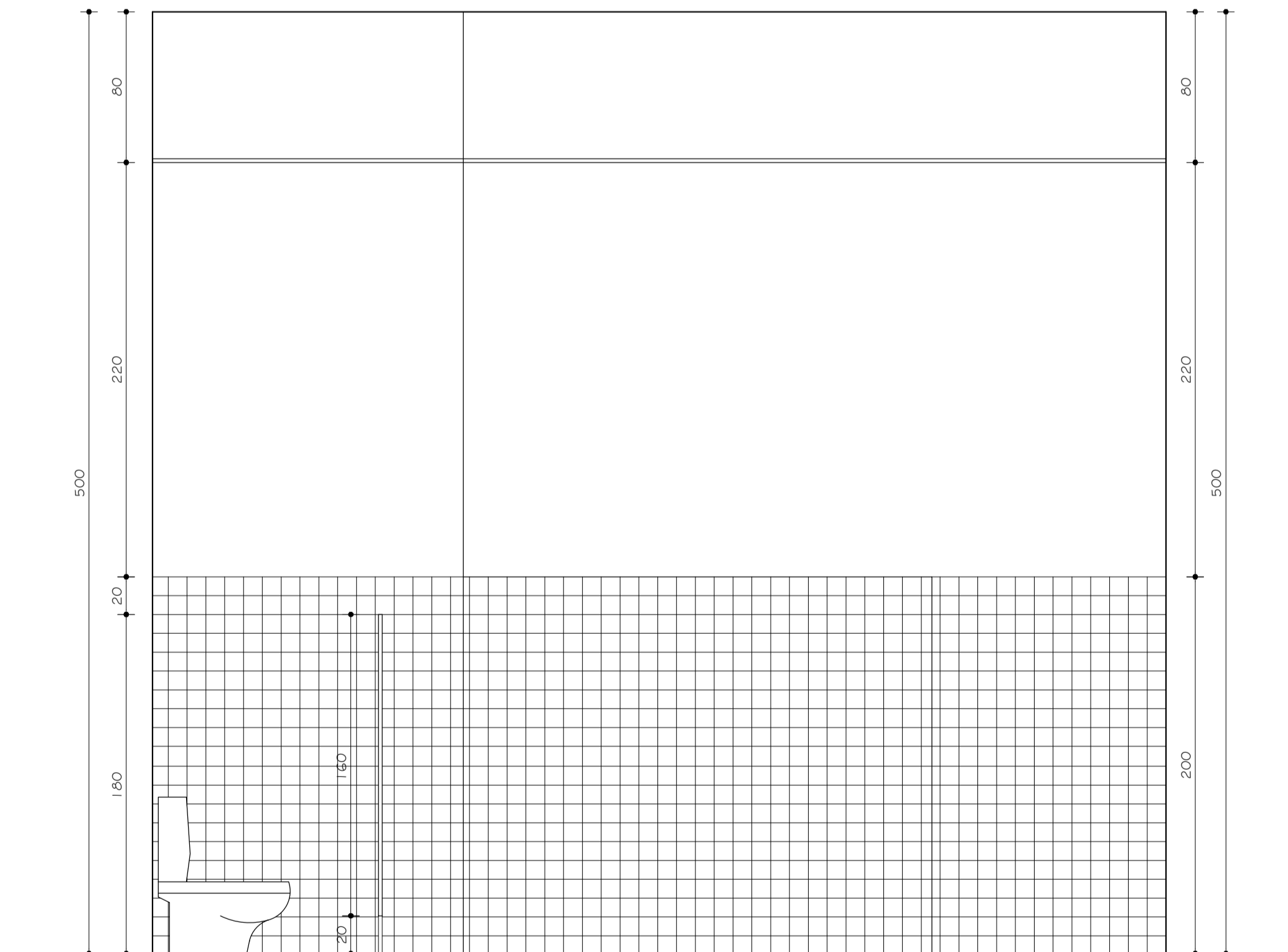
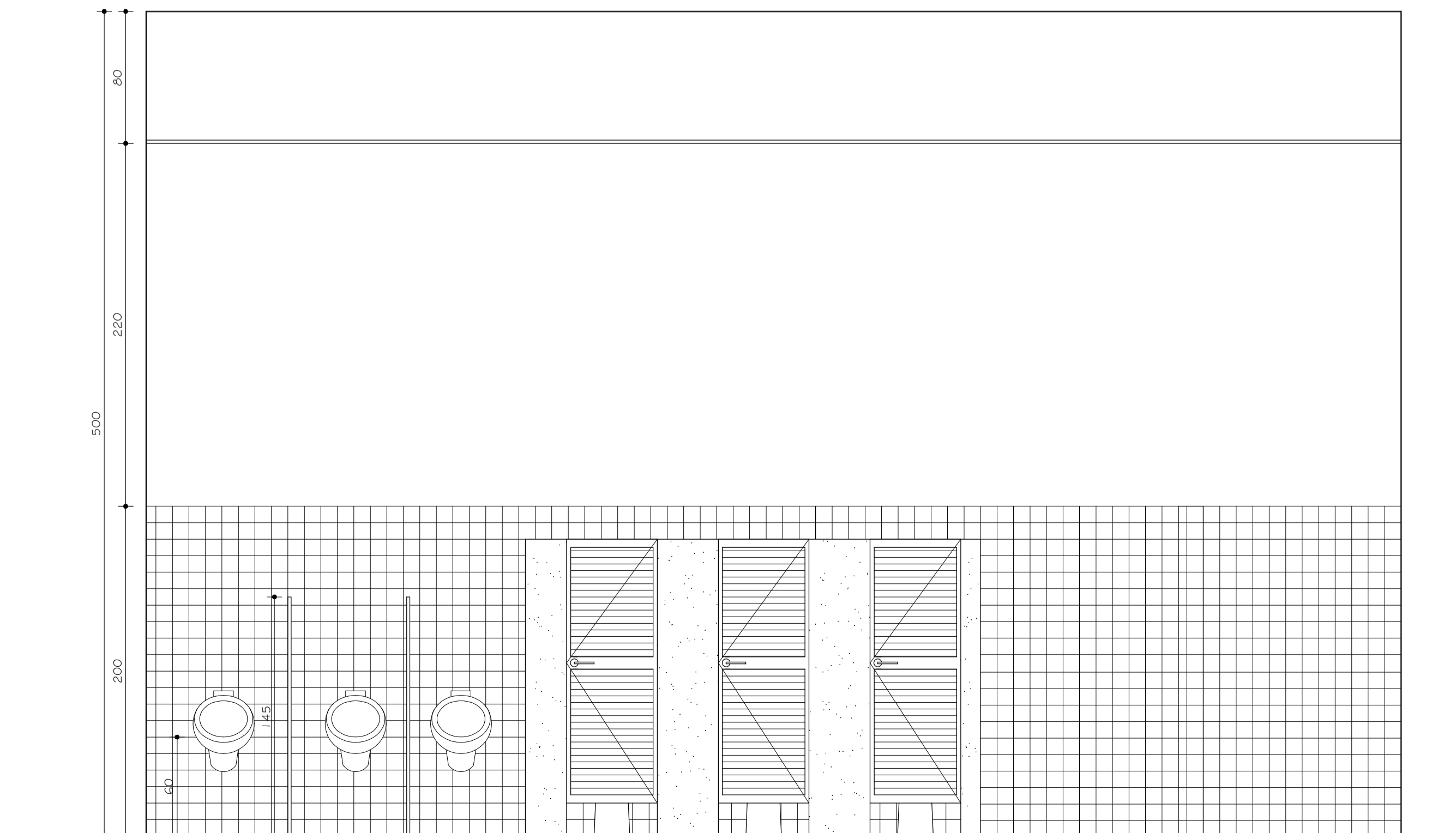
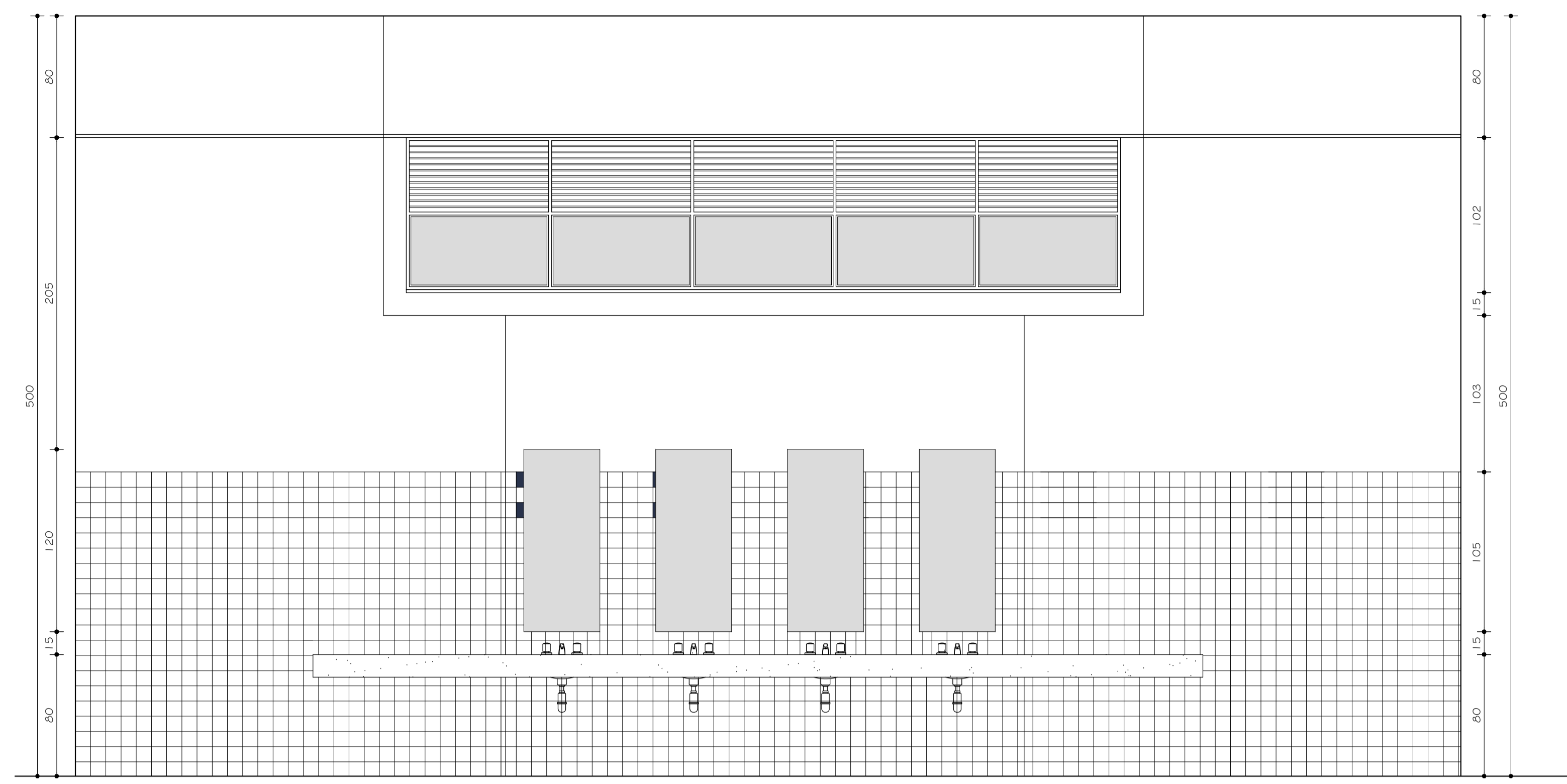
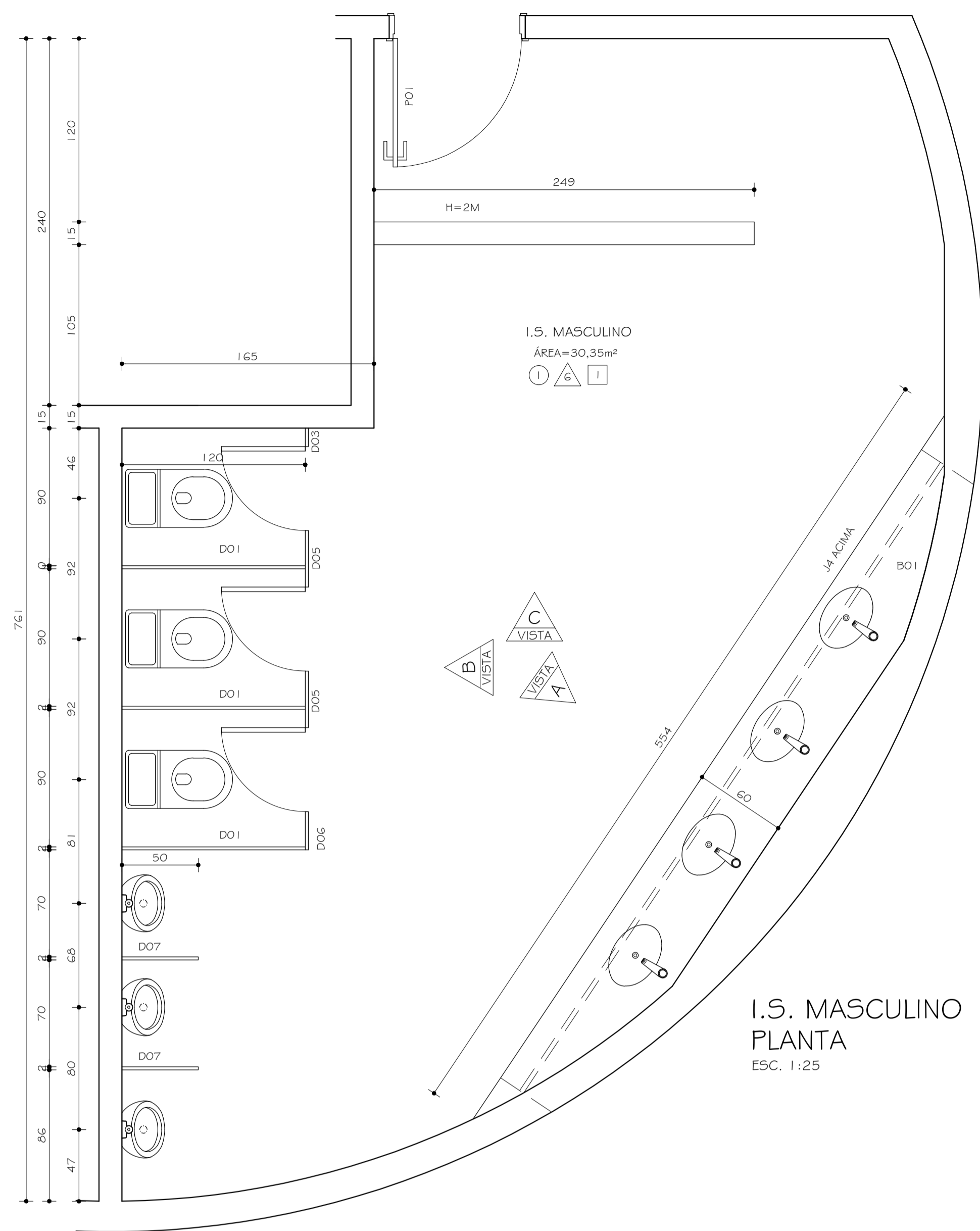
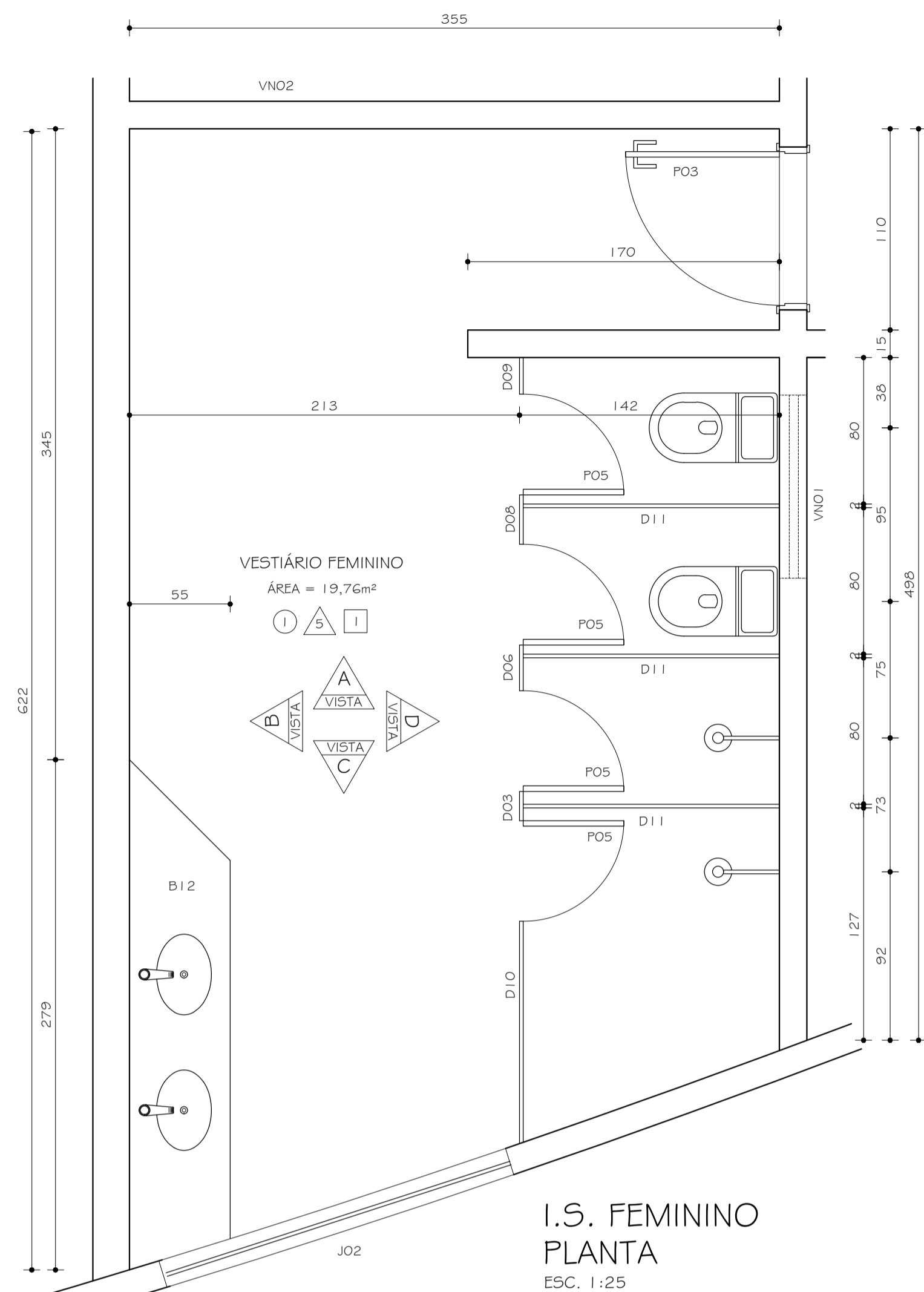

I.S. FEMININO
PLANTA
ESC. 1:25

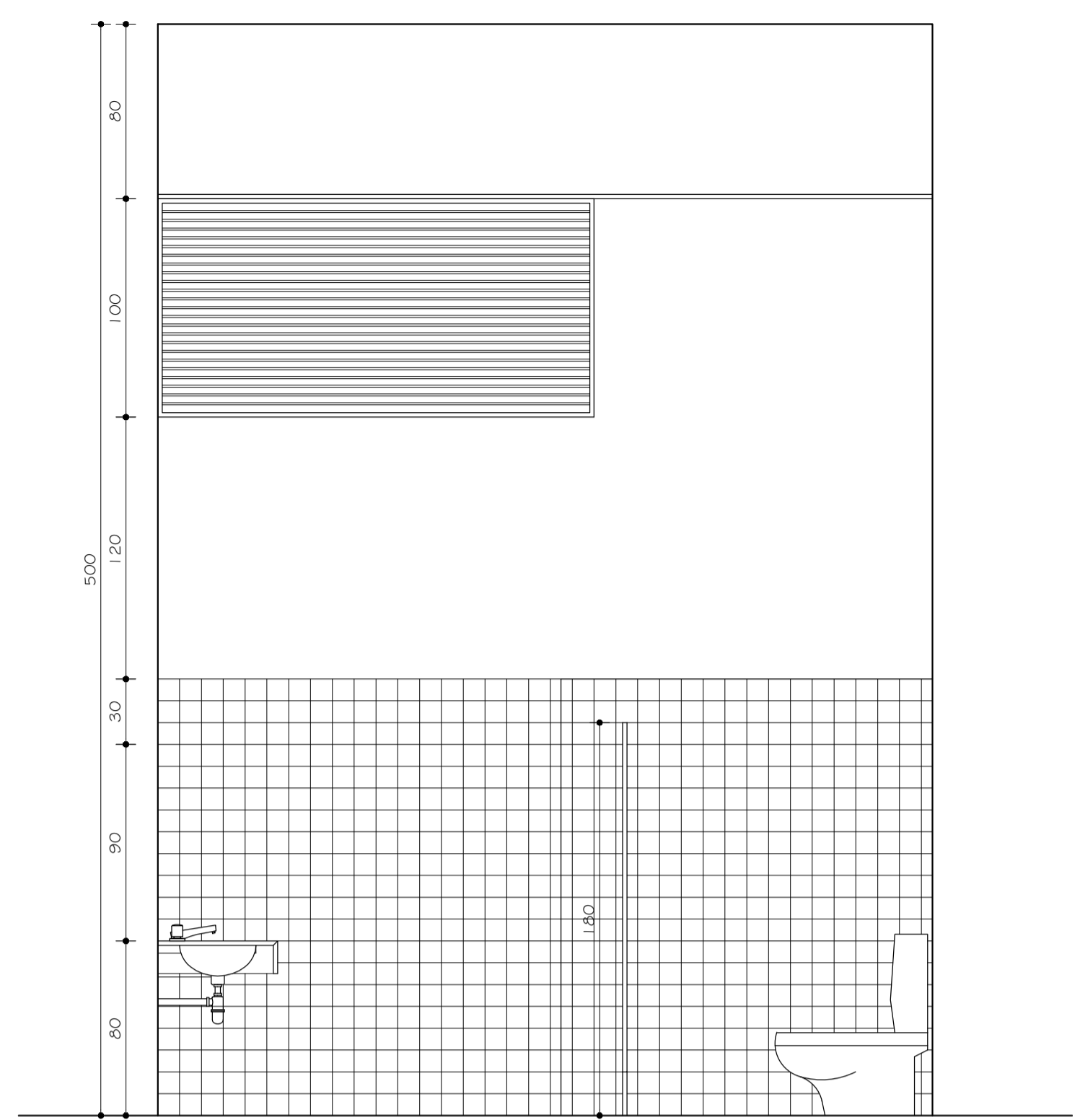

I.S. FEMININO
VISTA A
ESC. 1:25

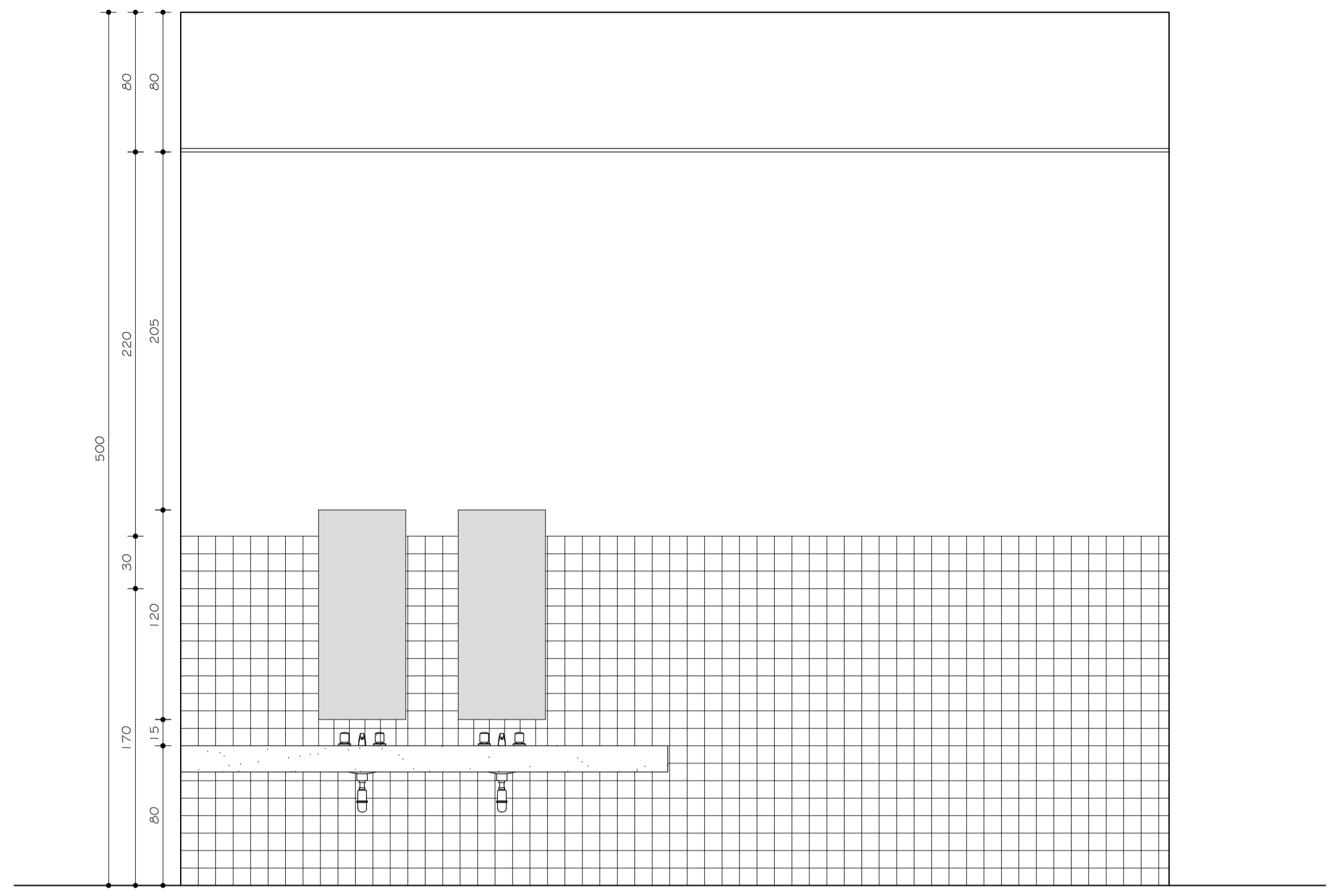

I.S. FEMININO
VISTA B
ESC. 1:25

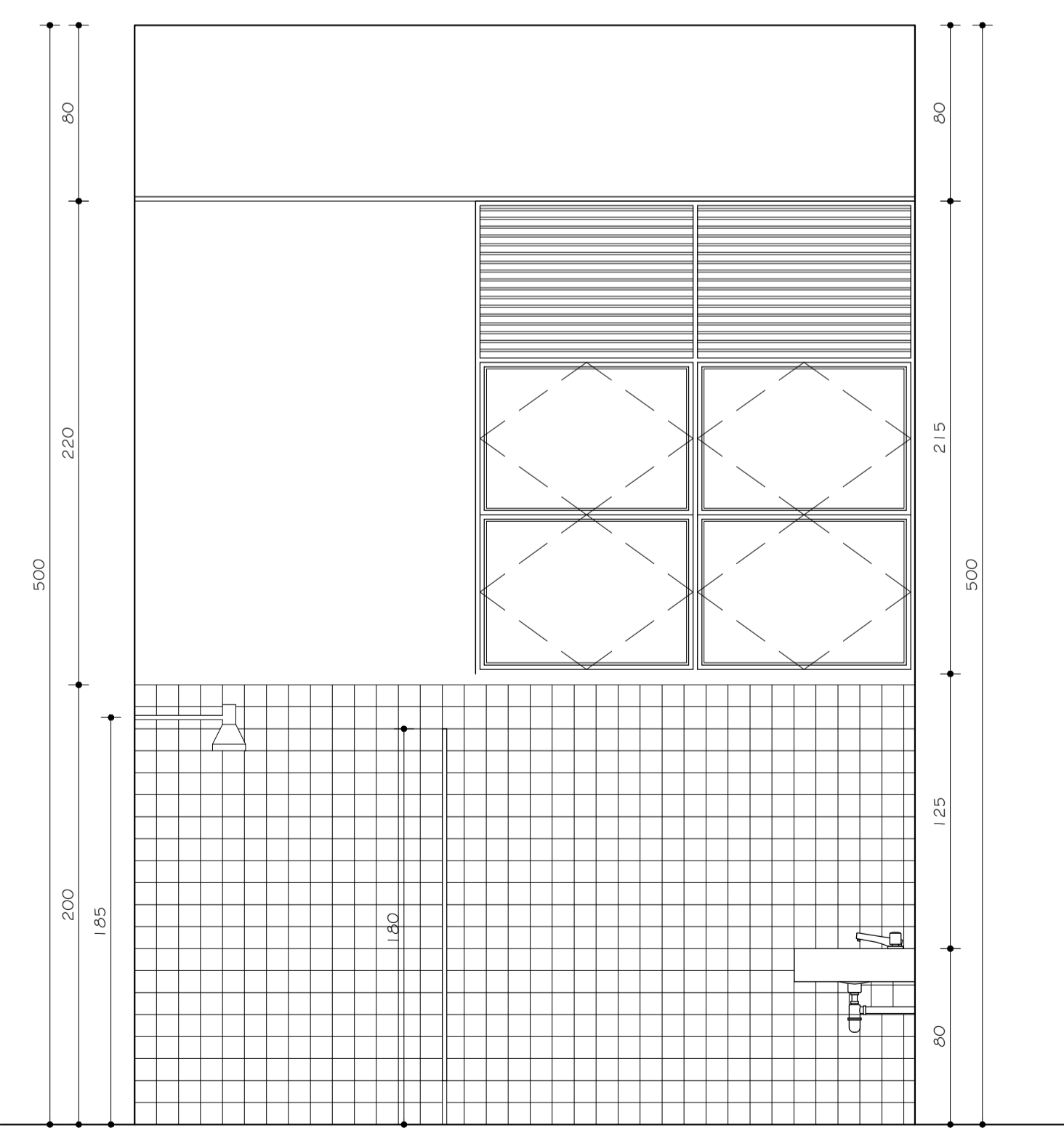

I.S. FEMININO
VISTA C
ESC. 1:25

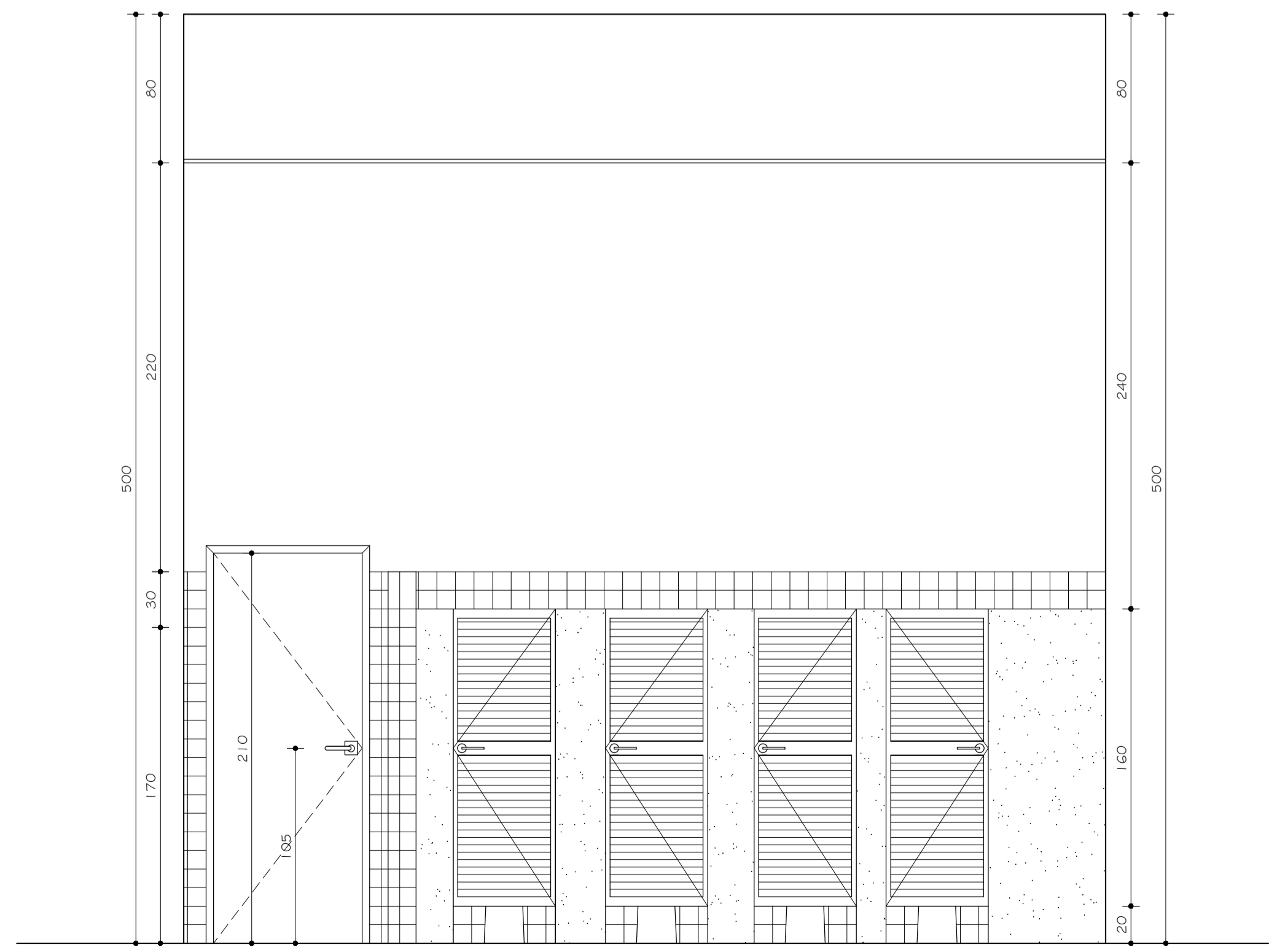

I.S. FEMININO
VISTA D
ESC. 1:25

TABELA GERAL REVESTIMENTOS	
PISOS	1 PISO EM GRANILITE, ESP. 8MM COR NATURAL
	2 PISO CERÂMICO CAIL LINHA INDUSTRIAL GRESSIT 24X11,6cm - COR. 1001 (BEGE) OU EQUIVALENTE
PAREDES	3 CERÂMICA ATÉ H= 2,00m 20x20cm REF.: STRUFALDI (OU EQUIVALENTE) LINHA: ECONÔMICA COR: BRANCO GELO - PEI 04 - CÔD.: 1090 ACIMA PINTURA TINTA CORAL COR: BRANCO GELO (OU EQUIVALENTE)
	4 PINTURA ACRILICA FOSCA, COR: TERRACOTA SUAVE
	5 PINTURA ACRILICA FOSCA, COR: AMARELO CROMO SUAVE
	6 CERÂMICA ATÉ H= 2,00m 20x20cm REF.: STRUFALDI (OU EQUIVALENTE) LINHA: ECONÔMICA COR: BRANCO GELO - PEI 04 - CÔD.: 1090 ACIMA PINTURA TINTA CORAL COR: NEBLINA CÔD.: 10BB 73/026 (OU EQUIVALENTE)
	7 CERÂMICA ATÉ H= 2,00m 20x20cm REF.: STRUFALDI (OU EQUIVALENTE) LINHA: ECONÔMICA COR: BRANCO GELO - PEI 04 - CÔD.: 1090 ACIMA PINTURA TINTA CORAL COR: BRANCO GELO (OU EQUIVALENTE)
	8 CERÂMICA ATÉ H= 2,00m 20x20cm REF.: STRUFALDI (OU EQUIVALENTE) LINHA: ECONÔMICA COR: BRANCO GELO - PEI 04 - CÔD.: 1090 ACIMA PINTURA TINTA CORAL COR: NEBLINA CÔD.: 10BB 73/026 (OU EQUIVALENTE)
	9 PINTURA ATÉ O TETO TINTA CORAL COR: BRANCO GELO (OU EQUIVALENTE)
	10 PINTURA ATÉ O TETO TINTA CORAL COR: BRANCO GELO (OU EQUIVALENTE)
	11 PINTURA ATÉ O TETO TINTA CORAL COR: BRANCO GELO (OU EQUIVALENTE)
	TETO

- OBS.:
- 01 - BACIA COM CAIXA ACOPLADA DUPLO ACIONAMENTO (DUAL FLUX) REF.: DECA LINHA-DUNA CÔD.: CP 707 ACABAMENTO: GE 17 BRANCO GELO (OU EQUIVALENTE)
 - 02 - BACIA CONVENCIONAL HANDICAPPED REF.: CELITE LINHA: STYLUS EXCELLENCE CÔD.: 54309 COR: BRANCO (OU EQUIVALENTE) PARA 1.5.PNE
 - 03 - VÁLVULA DE DESCARGA REF.:DECA MODELO: HIDRA DUO (OU EQUIVALENTE) PARA 1.5.PNE
 - 04 - MICTÓRIO REF.: CELITE CÔD.: 082820 COR: BRANCO (OU EQUIVALENTE)
 - 05 - CUBA DE EMBUTIR OVAL REF.: CELITE CÔD.: 10116 COR: BRANCO (OU EQUIVALENTE)
 - 06 - LAVATÓRIO DE CANTO REF.: DECA COLEÇÃO: MASTER CÔD.: L 16 COR: BRANCO (OU EQUIVALENTE) PARA 1.5.PNE
 - 07 - TORNEIRA PRESSMATIC COMPACT DE MESA MARCA: DOCOL LINHA: DOCOLMATIC CÔD.: 1760606 (OU EQUIVALENTE)
 - 08 - TORNEIRA DE MESA COM SENSOR MARCA: DOCOL LINHA: DOCOL TRONIC ZENIT CÔD.: 00045706 (OU EQUIVALENTE)
 - 09 - DUCHA HIGIÊNICA MARCA: DECA LINHA: STICK CÔD.: 1984 C84 ACT ACABAMENTO: CROMADO (OU EQUIVALENTE)
 - 10 - DISPENSER COMPACT PARA PAPEL HIGIÊNICO REF.: KIMBERLY-CLARK LINHA: WINDOWS CÔD.: 30176276 (OU EQUIVALENTE)
 - 11 - DISPENSER COMPACT PARA TOALHA DE PAPEL REF.: KIMBERLY-CLARK LINHA: WINDOWS CÔD.: 30176113 (OU EQUIVALENTE)
 - 12 - DISPENSADOR DE SABONETE REF.: DOCOL LINHA: DOCOLMATIC CÔD.: 17200006 (OU EQUIVALENTE)
 - 13 - ESPELHO CRISTAL FLOAT 4mm BORDAS BISOTADAS COLADO (OU EQUIVALENTE)

2	13.10.2021	JENIFFER OLIVEIRA	ALTERAÇÃO DE PROJETO EXECUTIVO EXECUTIVO
1	20.04.2010	RAFAEL LOPES	PROJETO EXECUTIVO
0	29.10.2009	ARQ. MARIANA	PROJETO BÁSICO
Nº:	DATA	RESPONSÁVEL	DESCRIÇÃO DA REVISÃO:
FASE: PROJETO ARQUITETÔNICO EXECUTIVO			
OBSERVAÇÕES: CONFERIR MEDIDAS NA OBRA			
RESTAURANTE UNIVERSITÁRIO			
CAMPUS JK / DIAMANTINA			
RODOVIA MG 367, KM 583, Nº 5000 - ALTO DA JACUBA - DIAMANTINA/MG			
PROPRIETÁRIO: UNIVERSIDADE FEDERAL DOS VALES DO JEQUITINHONHA E MUCURI		CNPJ: 16.888.315/0001-57	
TÍTULO: VESTIÁRIO FEMININO			
AUTOR PROJETO ARQUITETÔNICO / RT: JENIFFER DE OLIVEIRA FREITAS CREA 199.240/D - MG			
DETALHAMENTO:			
VERSÃO:	DATA:	AUTOCAD:	FOLHA:
VERSÃO 3	13.10.2021		15/17
ARQUIVO: 13, 14, 15, 16, 17 VESTIÁRIOS			

I.S. MASCULINO
PLANTA
ESC. 1:25

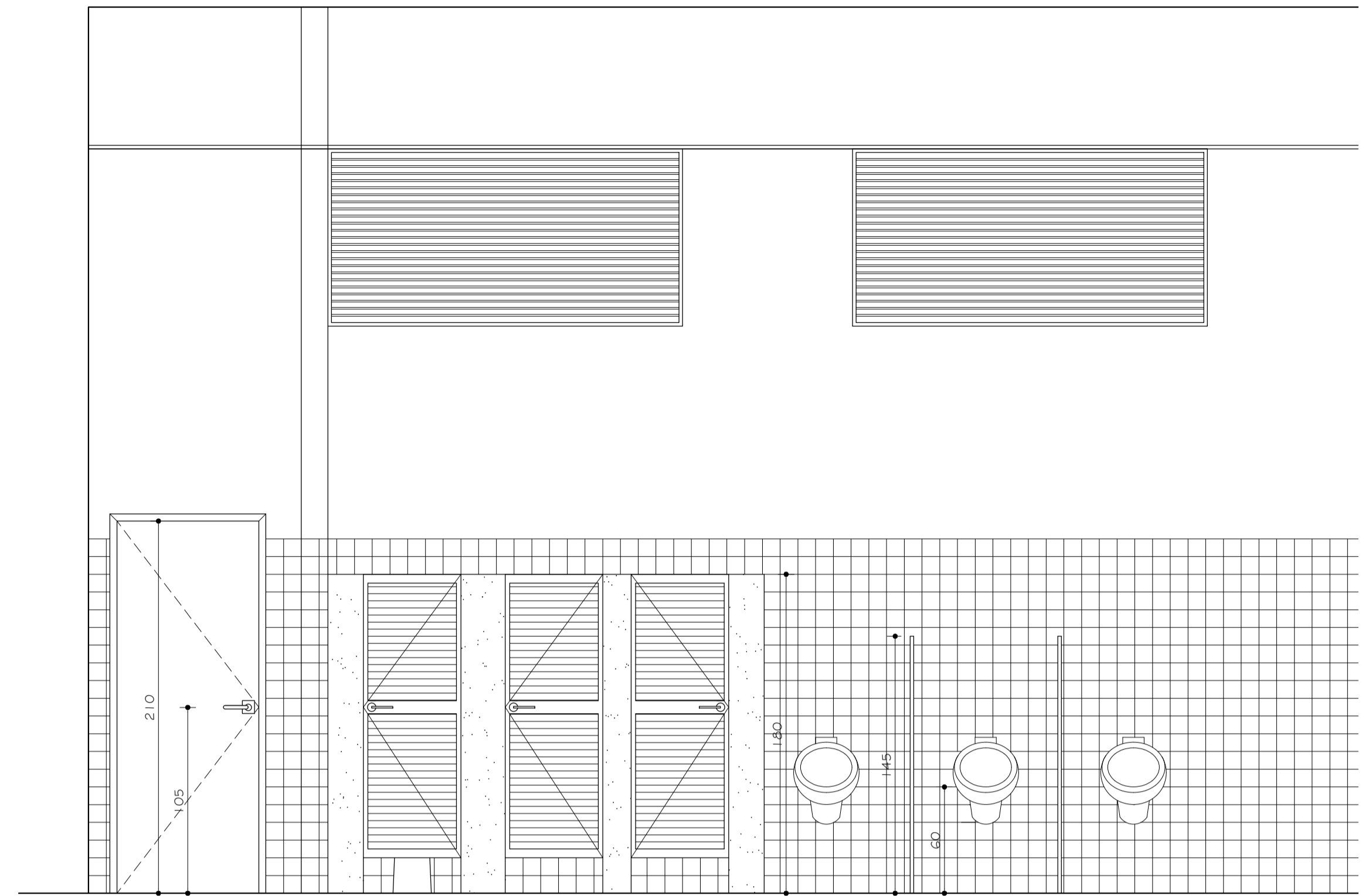
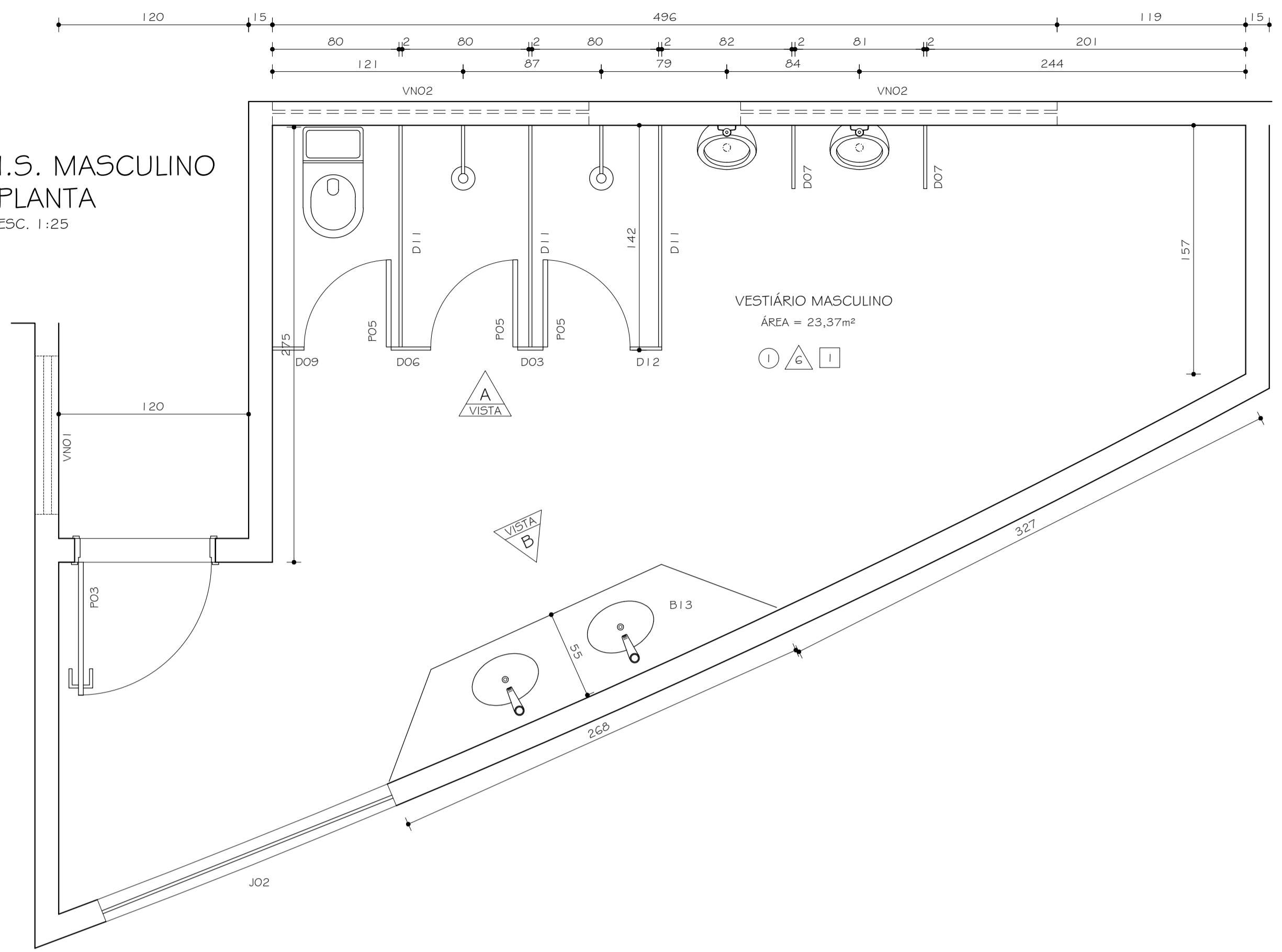

I.S. MASCULINO
VISTA A
ESC. 1:25

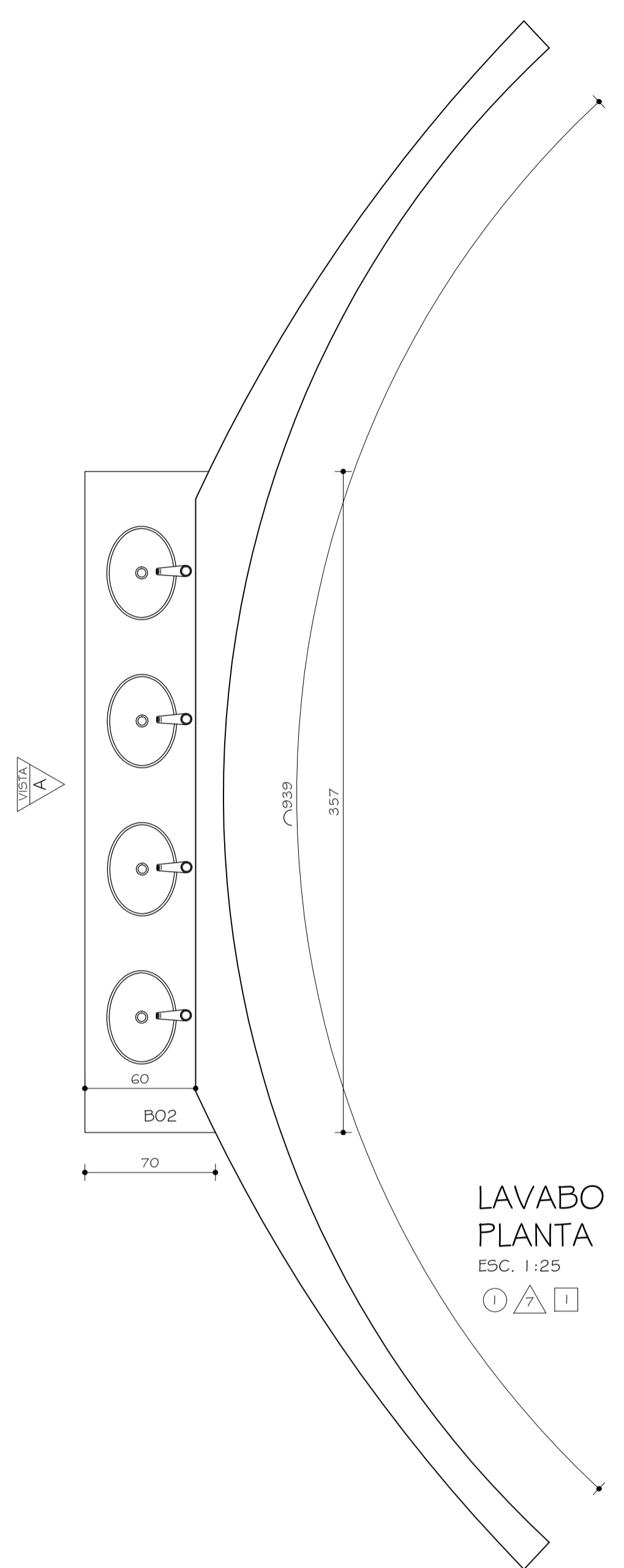

LAVABO
PLANTA
ESC. 1:25



LAVABO
VISTA A
ESC. 1:25

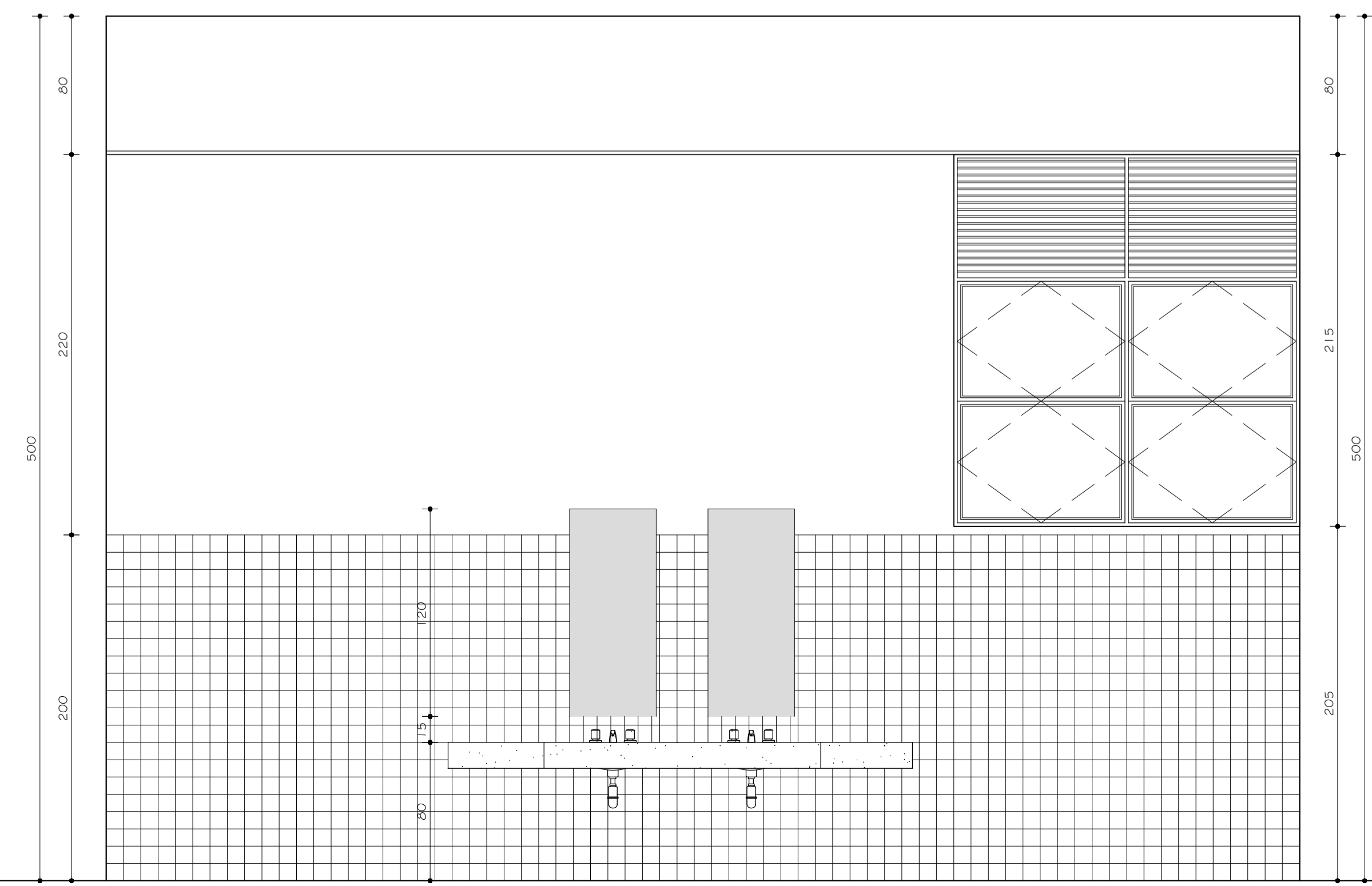

I.S. MASCULINO
VISTA B
ESC. 1:25

OBS.:

- 01 - BACIA COM CAIXA ACOPLADA DUPLO ACIONAMENTO (DUAL FLUX) REF.: DECA LINHA:DUNA CÓD.: CP 707 ACABAMENTO: GE 17 BRANCO GELO (OU EQUIVALENTE)
- 02 - BACIA CONVENCIONAL HANDICAPPED REF.: CELITE LINHA: STYLUS EXCELLENCE CÓD.: 54309 COR: BRANCO (OU EQUIVALENTE) PARA I.S.PNE
- 03 - VÁLVULA DE DESCARGA REF.:DECA MODELO: HIDRA DUO (OU EQUIVALENTE) PARA I.S.PNE
- 04 - MICTÓRIO REF.: CELITE CÓD.: 082820 COR: BRANCO (OU EQUIVALENTE)
- 05 - CUBA DE EMBUTIR OVAL REF.: CELITE CÓD.: 10116 COR: BRANCO (OU EQUIVALENTE)
- 06 - LAVATÓRIO DE CANTO REF.: DECA COLEÇÃO: MASTER CÓD.: L 16 COR: BRANCO (OU EQUIVALENTE) PARA I.S.PNE
- 07 - TORNEIRA PRESSMATIC COMPACT DE MESA MARCA: DOCOL LINHA: DOCOLMATIC CÓD.: 1760606 (OU EQUIVALENTE)
- 08 - TORNEIRA DE MESA COM SENSOR MARCA: DOCOL LINHA: DOCOL TRONIC ZENIT CÓD.: 00045706 (OU EQUIVALENTE)
- 09 - DUCHA HIGIÊNICA MARCA: DECA LINHA: STICK CÓD.: 1984 C84 ACT ACABAMENTO: CROMADO (OU EQUIVALENTE)
- 10 - DISPENSER COMPACT PARA PAPEL HIGIÊNICO REF.: KIMBERLY-CLARK LINHA: WINDOWS CÓD.: 30176276 (OU EQUIVALENTE)
- 11 - DISPENSER COMPACT PARA TOALHA DE PAPEL REF.: KIMBERLY-CLARK LINHA: WINDOWS CÓD.: 30176113 (OU EQUIVALENTE)
- 12 - DISPENSADOR DE SABONETE REF.: DOCOL LINHA: DOCOLMATIC CÓD.: 17200006 (OU EQUIVALENTE)
- 13 - ESPELHO CRISTAL FLOAT 4mm BORDAS BISOTADAS COLADO (OU EQUIVALENTE)

TABELA GERAL REVESTIMENTOS

ITEM	DESCRIÇÃO
1	PISO EM GRANILITE, ESP. 8MM COR NATURAL
2	PISO CERÂMICO GAIL LINHA INDUSTRIAL GRESBIT 24X11,6cm - COR 1001 (BEGE) OU EQUIVALENTE
3	CERÂMICA ATÉ H= 2,00m 20x20cm REF.: STRUFALDI (OU EQUIVALENTE) LINHA: ECONÔMICA COR: BRANCO GELO - PEI 04 - CÓD.: 1090
4	ACIMA PINTURA TINTA CORAL COR: BRANCO GELO (OU EQUIVALENTE)
5	PINTURA ACRÍLICA FOSCA, COR: TERRACOTA SUAVE
6	PINTURA ACRÍLICA FOSCA, COR: AMARELO CROMO SUAVE (OU EQUIVALENTE)
7	CERÂMICA ATÉ H= 2,00m 20x20cm REF.: STRUFALDI (OU EQUIVALENTE) LINHA: ECONÔMICA COR: BRANCO GELO - PEI 04 - CÓD.: 1090
8	ACIMA PINTURA TINTA CORAL COR: TEMPESTE DE AREIA CÓD.: 40YY 83/026 (OU EQUIVALENTE)
9	CERÂMICA ATÉ H= 2,00m 20x20cm REF.: STRUFALDI (OU EQUIVALENTE) LINHA: ECONÔMICA COR: BRANCO GELO - PEI 04 - CÓD.: 1090
10	ACIMA PINTURA TINTA CORAL COR: NEBLINA CÓD.: 10BB 73/026 (OU EQUIVALENTE)
11	PINTURA ATÉ O TETO TINTA CORAL COR: BRANCO GELO (OU EQUIVALENTE)
12	FORRO EM PVC LISO

Nº	DATA	RESPONSÁVEL	DESCRIÇÃO DA REVISÃO:
2	13.10.2021	JENIFFER OLIVEIRA	ALTERAÇÃO DE PROJETO EXECUTIVO EXECUTIVO
1	20.04.2010	RAFAEL LOPES	PROJETO EXECUTIVO
0	29.10.2009	ARQ. MARIANA	PROJETO BÁSICO

FASE: PROJETO ARQUITETÔNICO EXECUTIVO

OBSERVAÇÕES: CONFERIR MEDIDAS NA OBRA

TÍTULO: RESTAURANTE UNIVERSITÁRIO CAMPUS JK / DIAMANTINA

RODOVIA MG 367, KM 583, Nº 5000 - ALTO DA JACUBA - DIAMANTINA/MG

PROPRIETÁRIO: UNIVERSIDADE FEDERAL DOS VALES DO JEQUITINHONHA E MUCURI CNPJ: 16.888.315/0001-57

AUTOR PROJETO ARQUITETÔNICO / RT: JENIFFER DE OLIVEIRA FREITAS CREA 199.240/D - MG

DETALHAMENTO: VERSÃO: VERSAO 3 DATA: 13.10.2021 AUTOCAD: FOLHA: 16/17

ARQUIVO: 13, 14, 15, 16, 17 VESTIÁRIOS

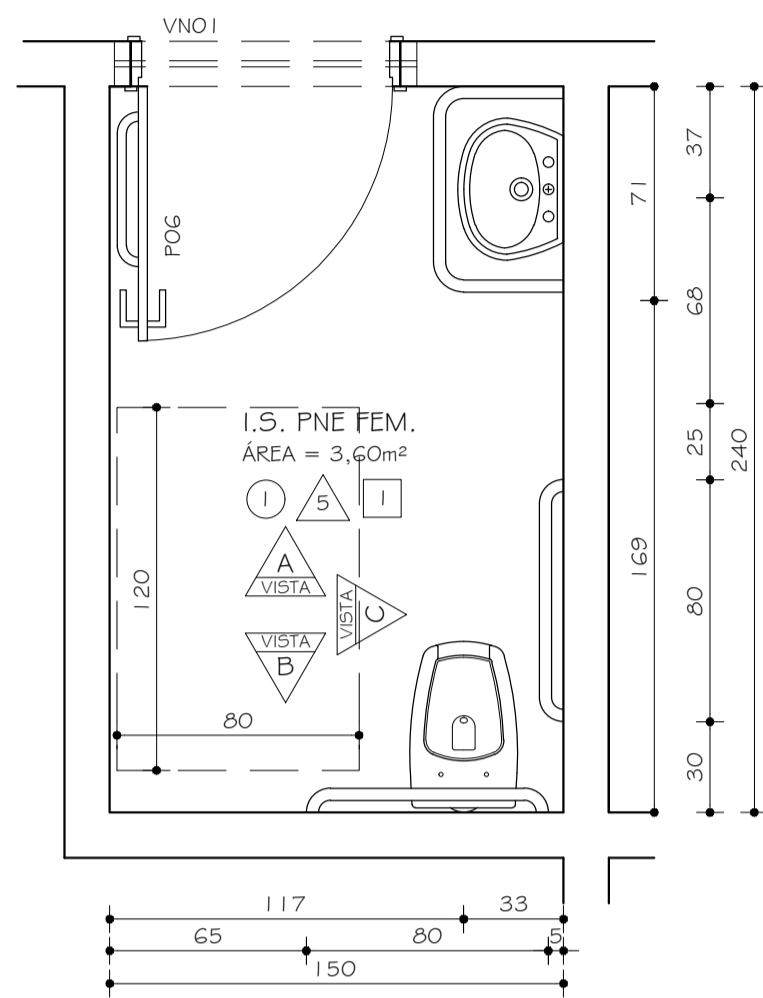

I.S. PNE FEM.
PLANTA
ESC. 1:25

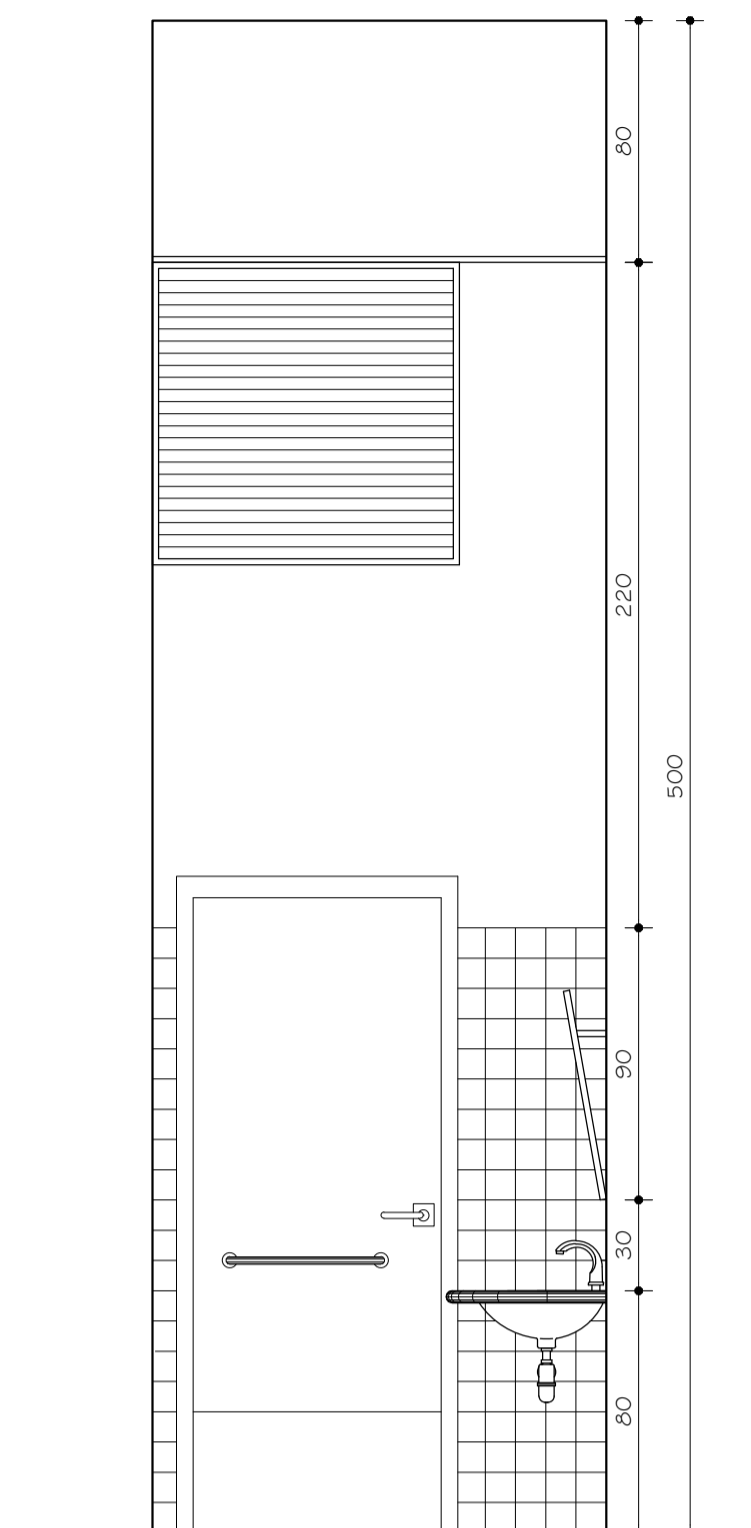

I.S. PNE FEM.
VISTA A
ESC. 1:25

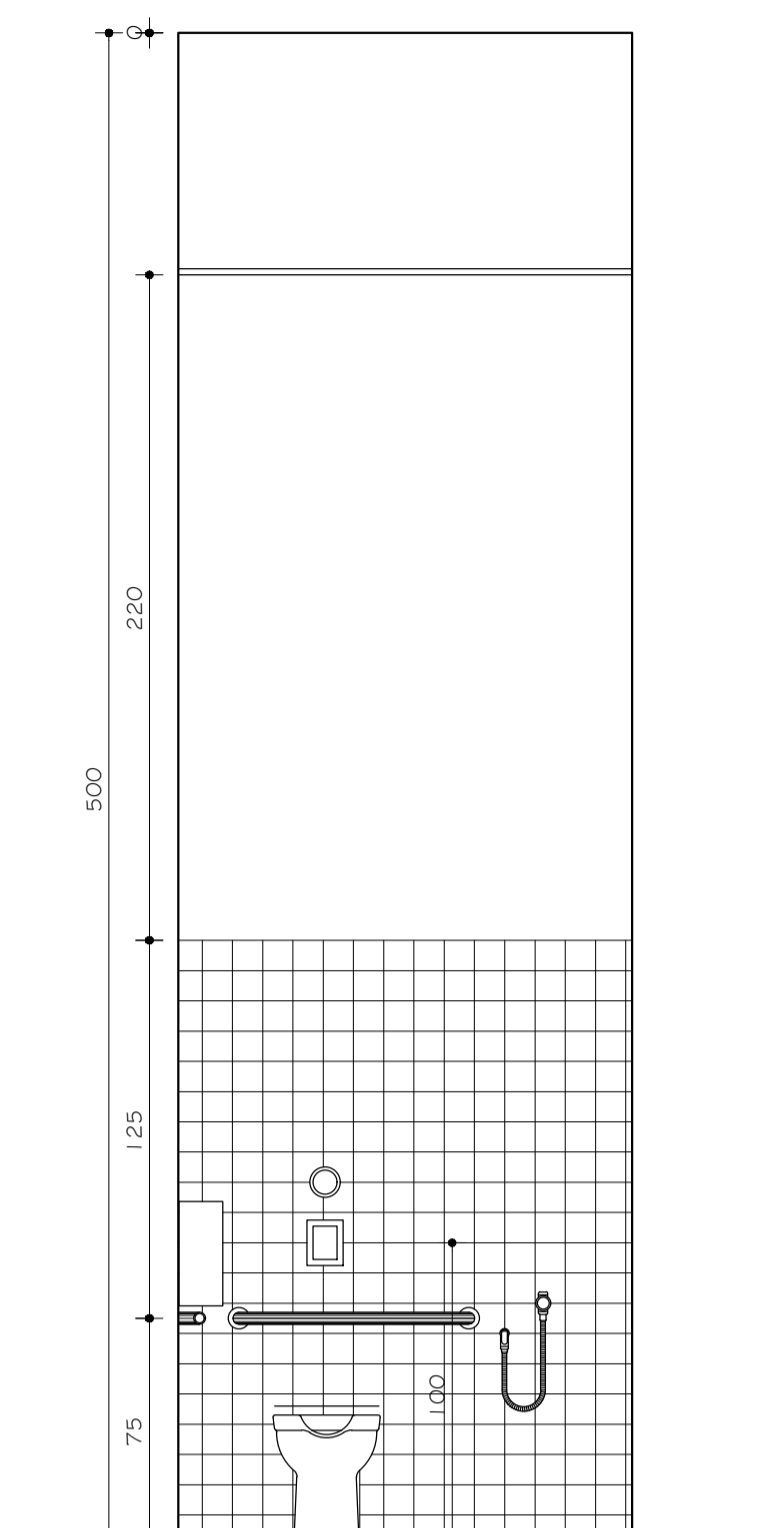

I.S. PNE FEM.
VISTA B
ESC. 1:25

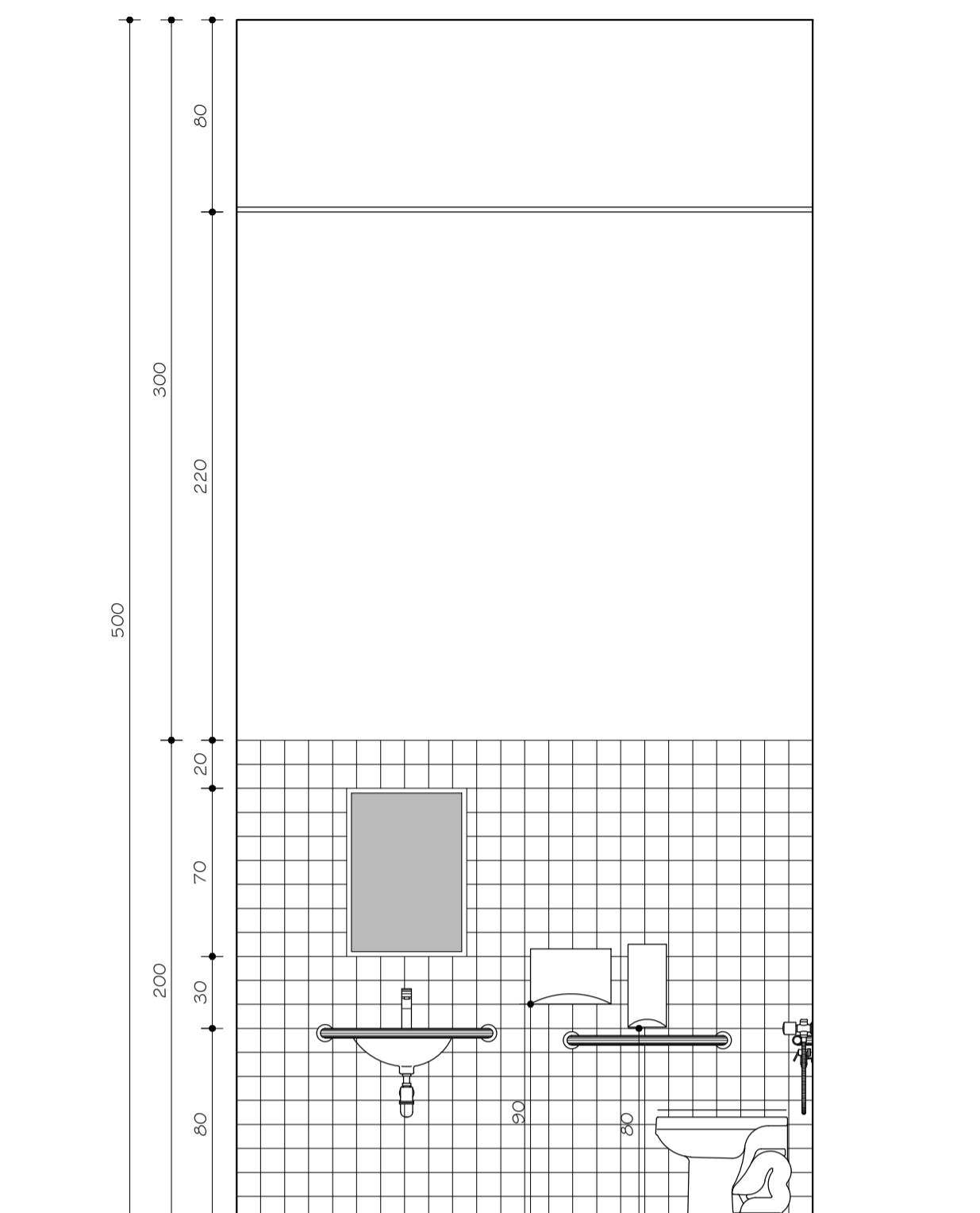

I.S. PNE FEM.
VISTA C
ESC. 1:25

TABELA GERAL REVESTIMENTOS	
PISOS	1 PISO EM GRANILITE, ESP. 8MM COR NATURAL
	2 PISO CERÂMICO GAIL LINHA INDUSTRIAL GRESFIT 24X11,6cm - COR 1001 (BEGE) OU EQUIVALENTE
	3 CERÂMICA ATÉ H= 2,00m 20x20cm REF.: STRUFALDI (OU EQUIVALENTE) LINHA: ECONÔMICA COR: BRANCO GELO - PEI 04 - CÔD.:1090
	4 ACIMA PINTURA TINTA CORAL COR: BRANCO GELO (OU EQUIVALENTE)
PAREDES	3 PINTURA ACRILICA FOSCA, COR: TERRACOTA SUAVE
	4 PINTURA ACRILICA FOSCA, COR: AMARELO CROMO SUAVE (OU EQUIVALENTE)
	5 CERÂMICA ATÉ H= 2,00m 20x20cm REF.: STRUFALDI (OU EQUIVALENTE)
	6 ACIMA PINTURA TINTA CORAL COR: TEMPESTADE DE AREIA CÔD.: 40YY 83/086 (OU EQUIVALENTE)
	7 CERÂMICA ATÉ H= 2,00m 20x20cm REF.: STRUFALDI (OU EQUIVALENTE) LINHA: ECONÔMICA COR: BRANCO GELO - PEI 04 - CÔD.:1090
TETO	1 ACIMA PINTURA TINTA CORAL COR: NEBUNA CÔD.: 10BB 73/026 (OU EQUIVALENTE)
	1 PINTURA ATE O TETO TINTA CORAL COR: BRANCO GELO (OU EQUIVALENTE)
	1 FORRO EM PVC LISO

OBS.:

- 01 - BACIA COM CAIXA ACOPLADA DUPLO ACIONAMENTO (DUAL FLUX) REF.: DECA LINHA-DUNA CÔD.: CP 707 ACABAMENTO: GE 17 BRANCO GELO (OU EQUIVALENTE)
- 02 - BACIA CONVENCIONAL HANDICAPPED REF.: CELITE LINHA: STYLUS EXCELLENCE CÔD.: 54309 COR: BRANCO (OU EQUIVALENTE) PARA I.S.PNE
- 03 - VÁLVULA DE DESCARGA REF.:DECA MODELO: HIDRA DUO (OU EQUIVALENTE) PARA I.S.PNE
- 04 - MICTÓRIO REF.: CELITE CÔD.: 082820 COR: BRANCO (OU EQUIVALENTE)
- 05 - CUBA DE EMBUTIR OVAL REF.: CELITE CÔD.: 10116 COR: BRANCO (OU EQUIVALENTE)
- 06 - LAVATÓRIO DE CANTO REF.: DECA COLEÇÃO: MASTER CÔD.: L 16 COR: BRANCO (OU EQUIVALENTE) PARA I.S.PNE
- 07 - TORNEIRA PRESSMATIC COMPACT DE MESA MARCA: DOCOL LINHA: DOCOLMATIC CÔD.: 1760606 (OU EQUIVALENTE)
- 08 - TORNEIRA DE MESA COM SENSOR MARCA: DOCOL LINHA: DOCOL TRONIC ZENIT CÔD.: 00045706 (OU EQUIVALENTE)
- 09 - DUCHA HIGIÊNICA MARCA: DECA LINHA: STICK CÔD.: 1984 C84 ACT ACABAMENTO: CROMADO (OU EQUIVALENTE)
- 10 - DISPENSER COMPACT PARA PAPEL HIGIÊNICO REF.: KIMBERLY-CLARK LINHA: WINDOWS CÔD.: 30176276 (OU EQUIVALENTE)
- 11 - DISPENSER COMPACT PARA TOALHA DE PAPEL REF.: KIMBERLY-CLARK LINHA: WINDOWS CÔD.: 30176113 (OU EQUIVALENTE)
- 12 - DISPENSADOR DE SABONETE REF.: DOCOL LINHA: DOCOLMATIC CÔD.: 17200006 (OU EQUIVALENTE)
- 13 - ESPELHO CRISTAL FLOAT 4mm BORDAS BISOTADAS COLADO (OU EQUIVALENTE)

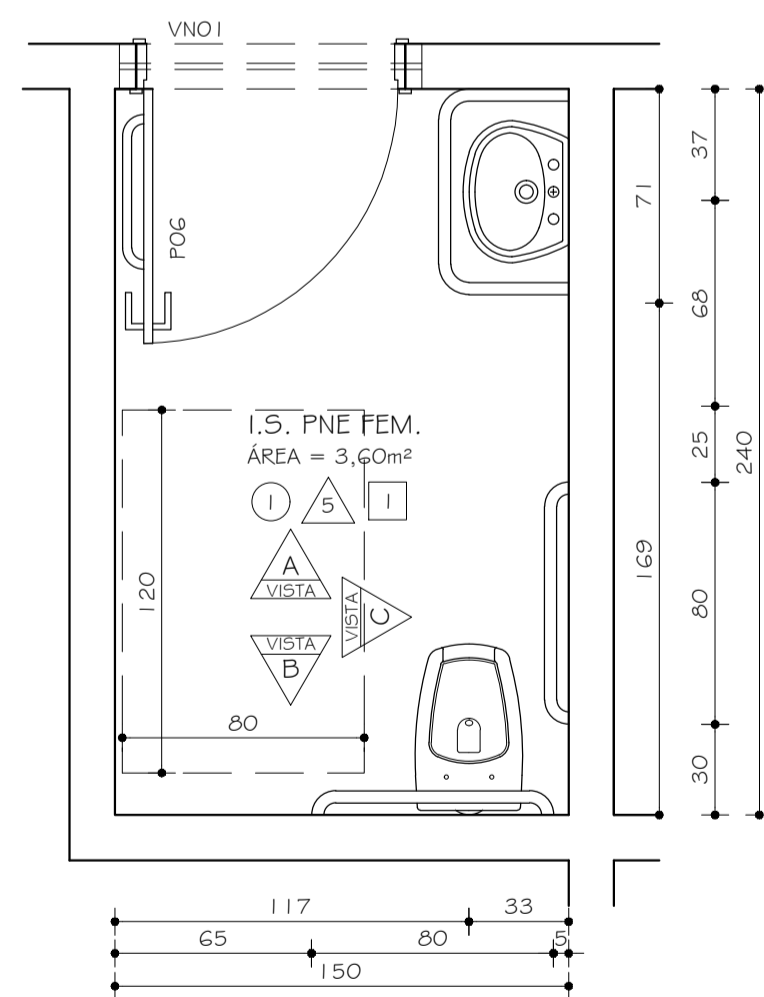

I.S. PNE MASC.
PLANTA
ESC. 1:25

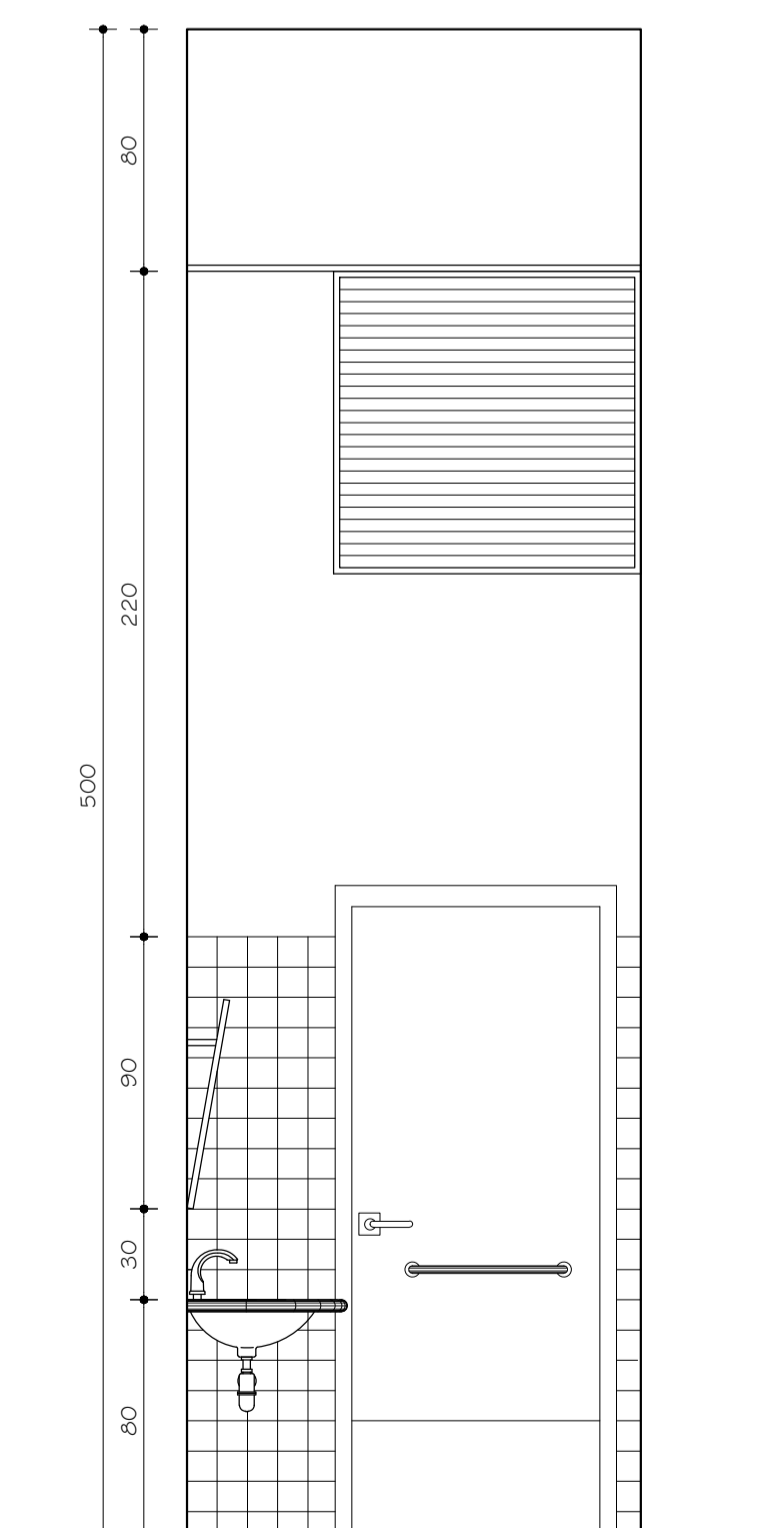

I.S. PNE MASC.
VISTA A
ESC. 1:25

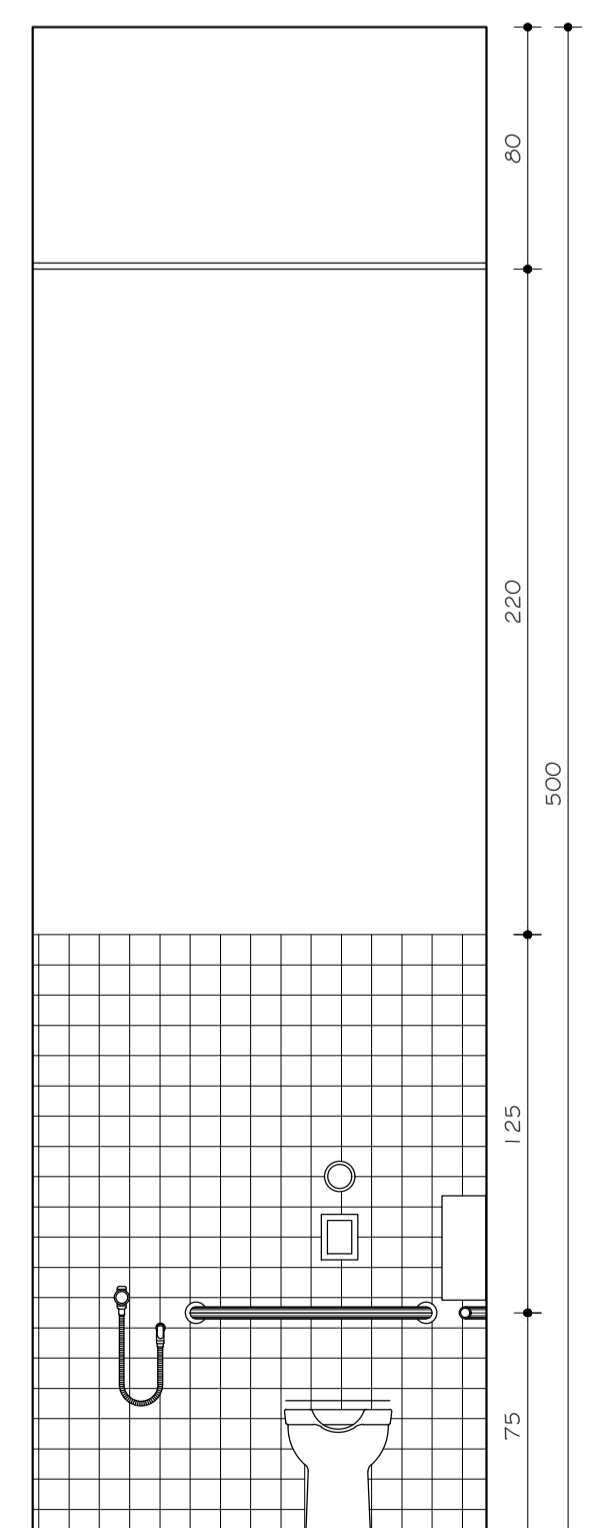

I.S. PNE MASC.
VISTA B
ESC. 1:25

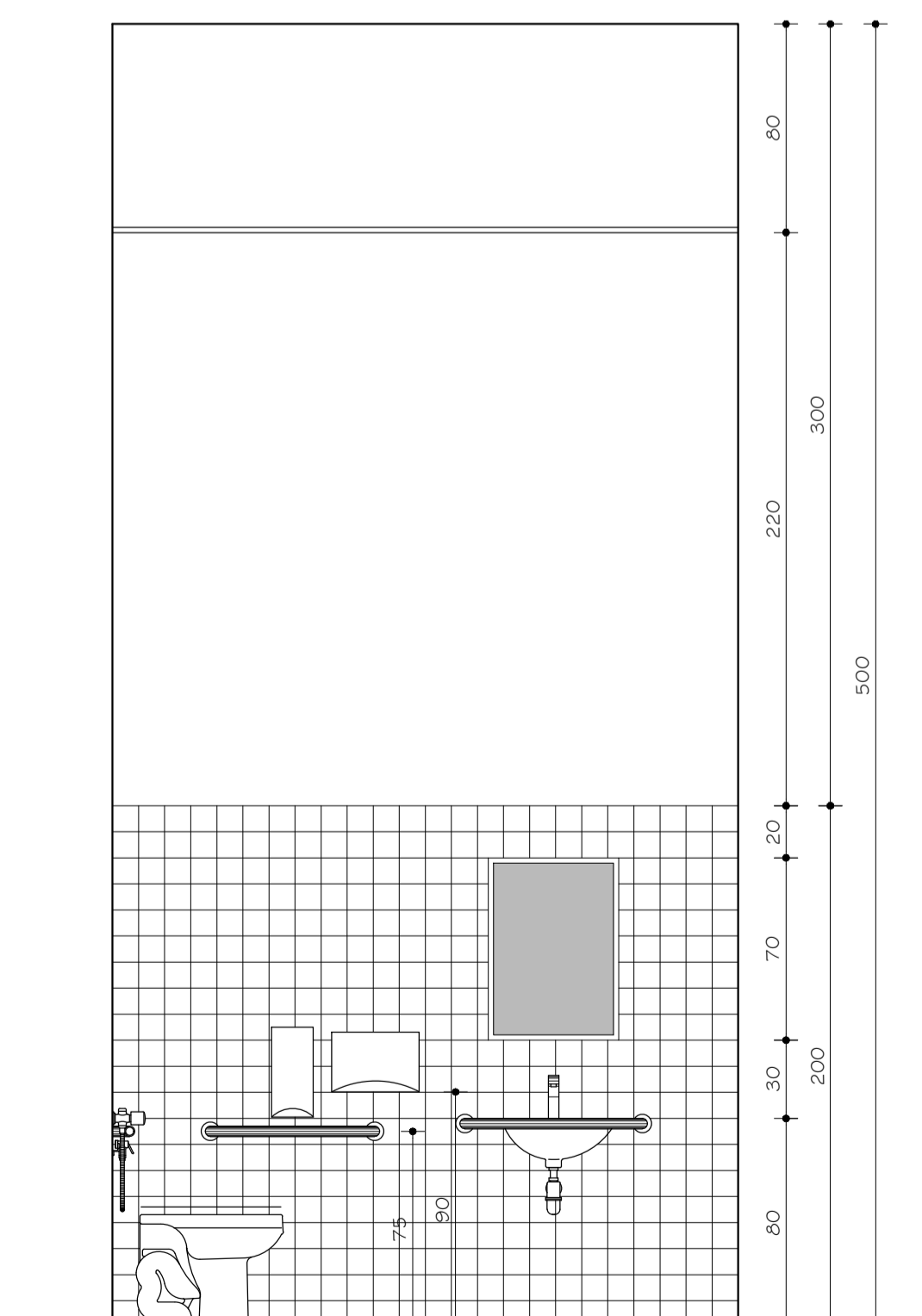

I.S. PNE MASC.
VISTA C
ESC. 1:25

2	13.10.2021	JENIFFER OLIVEIRA	ALTERAÇÃO DE PROJETO EXECUTIVO EXECUTIVO
1	20.04.2010	RAFAEL LOPES	PROJETO EXECUTIVO
0	29.10.2009	ARQ. MARIANA	PROJETO BÁSICO
Nº:	DATA	RESPONSÁVEL	DESCRIÇÃO DA REVISÃO:
FASE: PROJETO ARQUITETÔNICO EXECUTIVO			
OBSERVAÇÕES: CONFERIR MEDIDAS NA OBRA			
RESTAURANTE UNIVERSITÁRIO CAMPUS JK / DIAMANTINA			
RODOVIA MG 367, KM 583, Nº 5000 - ALTO DA JACUBA - DIAMANTINA/MG			
PROPRIETÁRIO: UNIVERSIDADE FEDERAL DOS VALES DO JEQUITINHONHA E MUCURI		CNPJ: 16.888.315/0001-57	
TÍTULO: I.S. PNE MASC. / I.S. PNE FEM.			
AUTOR PROJETO ARQUITETÔNICO / RT: JENIFFER DE OLIVEIRA FREITAS CREA 199.240/D - MG			
DETALHAMENTO:			
VERSÃO:	DATA:	AUTOCAD:	FOLHA:
VERSAO 3	13.10.2021		17/17
ARQUIVO: 13, 14, 15, 16, 17 VESTIÁRIOS			

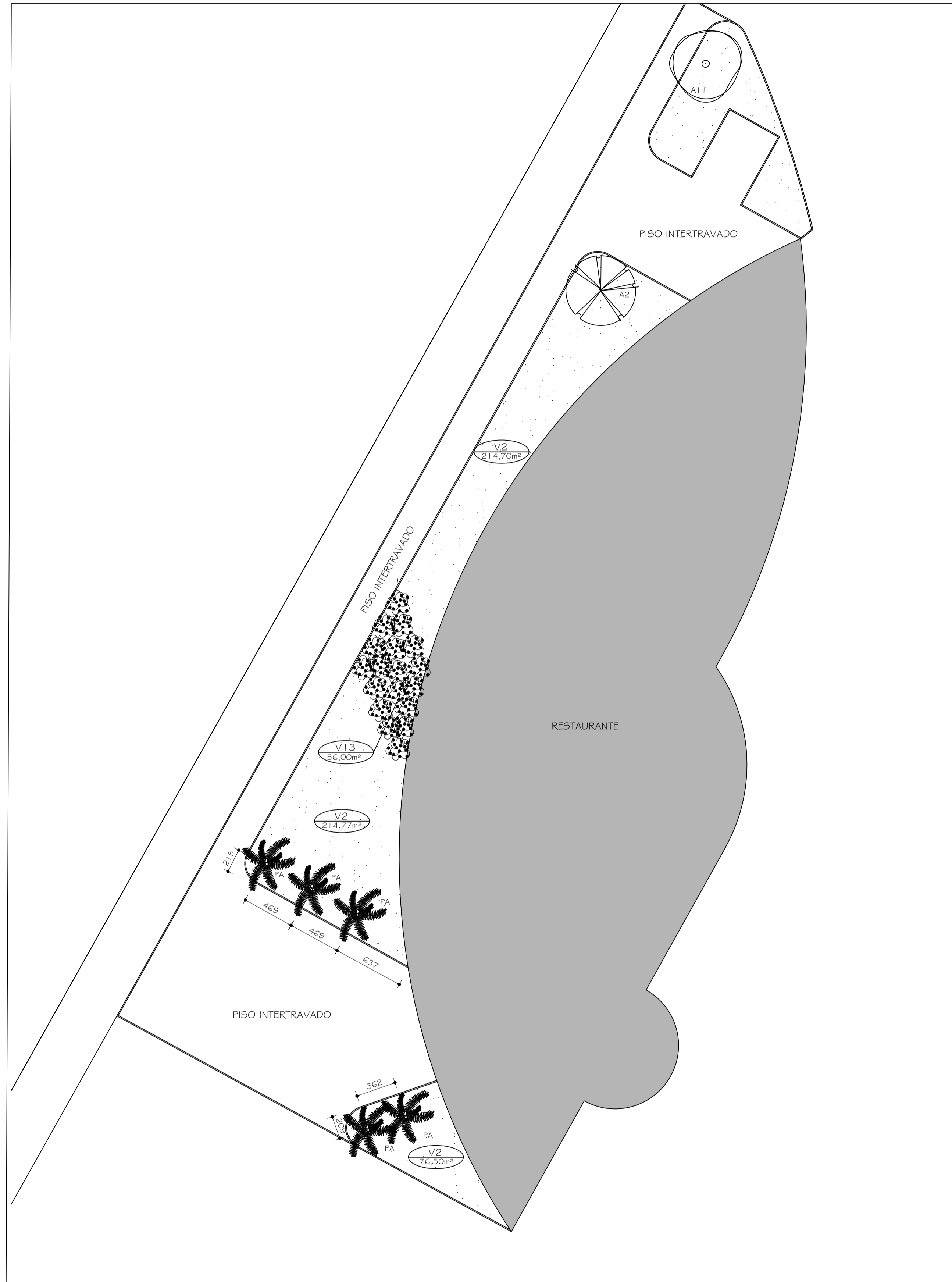
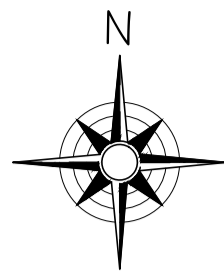

PAISAGISMO - VEGETAÇÃO

ESC. 1:250

TABELA GERAL DE VEGETAÇÃO (JARDIM EXTERNO)

NOME POPULAR	NOME CIENTIFICO	ALT. DA MUDA	QUANT.
V2 GRAMA ESMERALDA	Zoysia japonica	até 0,15 m	617,82m²
V13 SALVIA BRACK AND BLUE	Salvia dumetorum	0,60 a 1,50 m	15 UND
PA PALMEIRA LICURI	Coccothrinax plumosa	7,00 m	05 UND
A2 IPÊ ROSA	Tabebuia avellanedae	10,00 m	01 UND
A1 IPÊ AMARELO	Tabebuia chrysotricha	10,00 m	01 UND

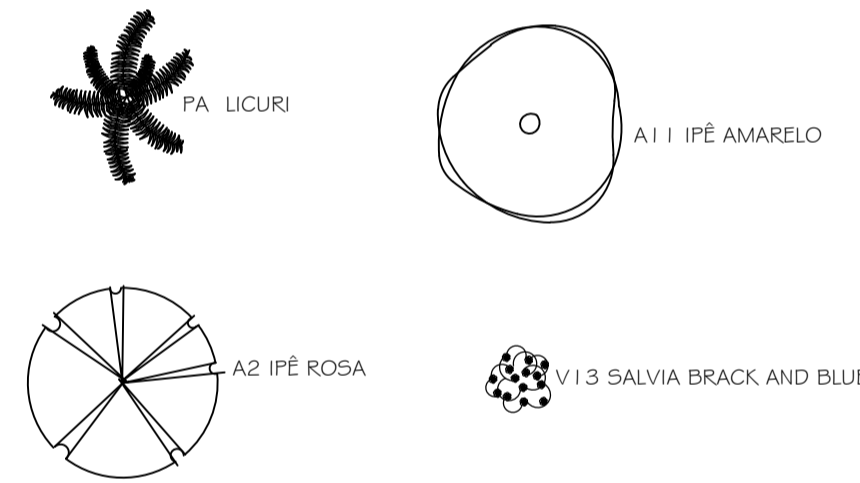

2	04.02.2022	LUIZ CARLOS	REVISÃO DO PROJETO EXECUTIVO
1	20.04.2010	RAFAEL LOPES	PROJETO EXECUTIVO
0	29.10.2009	ARQ. MARIANA	PROJETO BÁSICO
Nº:	DATA	RESPONSÁVEL	DESCRIÇÃO DA REVISÃO:
FASE: PROJETO DE PAISAGISMO EXECUTIVO			
OBSERVAÇÕES: CONFERIR MEDIDAS NA OBRA			
RESTAURANTE UNIVERSITÁRIO			
CAMPUS JK / DIAMANTINA			
RODOVIA MG 367, KM 583, Nº 5000 - ALTO DA JACUBA - DIAMANTINA/MG			
PROPRIETÁRIO: UNIVERSIDADE FEDERAL DOS VALES DO JEQUITINHONHA E MUCURI		CNPJ: 16.888.315/0001-57	
TÍTULO: PAISAGISMO			
AUTOR PROJETO ARQUITETÔNICO / RT: LUIZ CARLOS ARAÚJO ENG. FLORESTAL CREA 180590D			
DETALHAMENTO:			
VERSÃO:	DATA:	AUTOCAD:	FOLHA:
VERSAO 3	04.04.2022		01/01
ARQUIVO: 07 PAISAGISMO_V3			